LOMBAK

93

www.lombak.com

SAYI: 2009-01 • OCAK 2009
FİYATI: 3.50 YTL KDV dahil
(K.K.T.C. 4 YTL)

ISSN 1303-0124-0-5
9 771303 012403

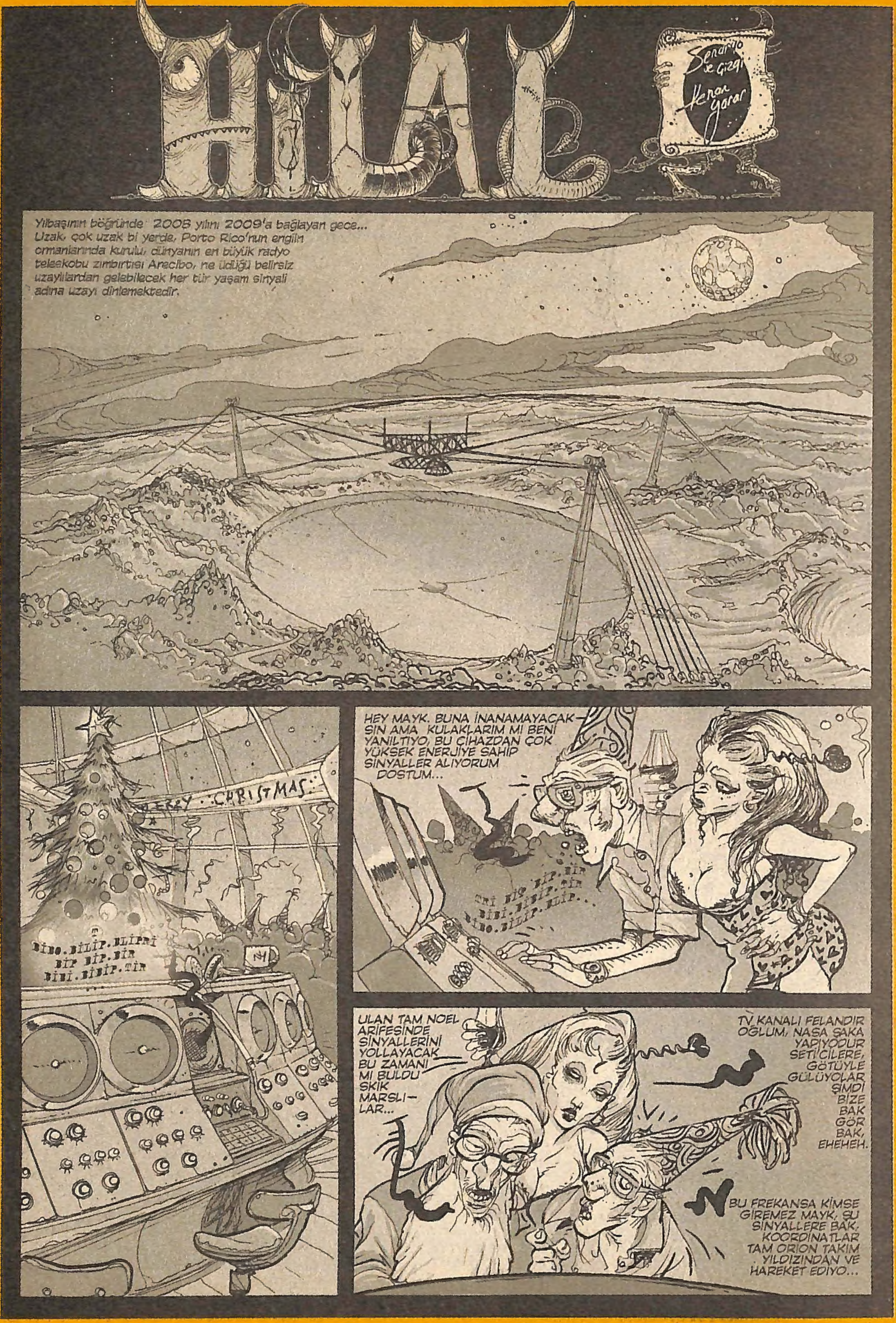
HİLAL
Senaryo ve Çizgi Kenan Yarar
Yılbaşının böğründe 2008 yılını 2009'a bağlayan gece... Uzak, çok uzak bi yerde, Porto Rico'nun engin ormanlarında kurulu, dünyanın en büyük radyo teleskobu zımbırtısı Arecibo, ne üdüğü belirsiz uzaylılardan gelebilecek her tür yaşam sinyali adına uzayı dinlemektedir.
CHRISTMAS
BİBO.BİLİP.BLİPRİ
BİP BİP.BİR
BİBİ.BİBİP.TİR
HEY MAYK. BUNA İNANAMAYACAKSIN AMA KULAKLARIM MI BENİ YANILTIYO, BU CİHAZDAN ÇOK YÜKSEK ENERJİYE SAHİP SİNYALLER ALIYORUM DOSTUM...
BİBİ.BİBİP.TİR
BİBO.BİLİP.BLİP..
ULAN TAM NOEL ARİFESİNDE SİNYALLERİNİ YOLLAYACAK BU ZAMANI MI BULDU SKİK MARSLI-LAR...
TV KANALI FELANDIR OĞLUM, NASA ŞAKA YAPIYODUR SETİ'CİLERE, GÖTÜYLE GÜLÜYOLAR ŞİMDİ BİZE BAK GÖR BAK, EHEHEH.
BU FREKANSA KİMSE GİREMEZ MAYK, ŞU SİNYALLERE BAK, KOORDİNATLAR TAM ORİON TAKIM YILDIZINDAN VE HAREKET EDİYO...

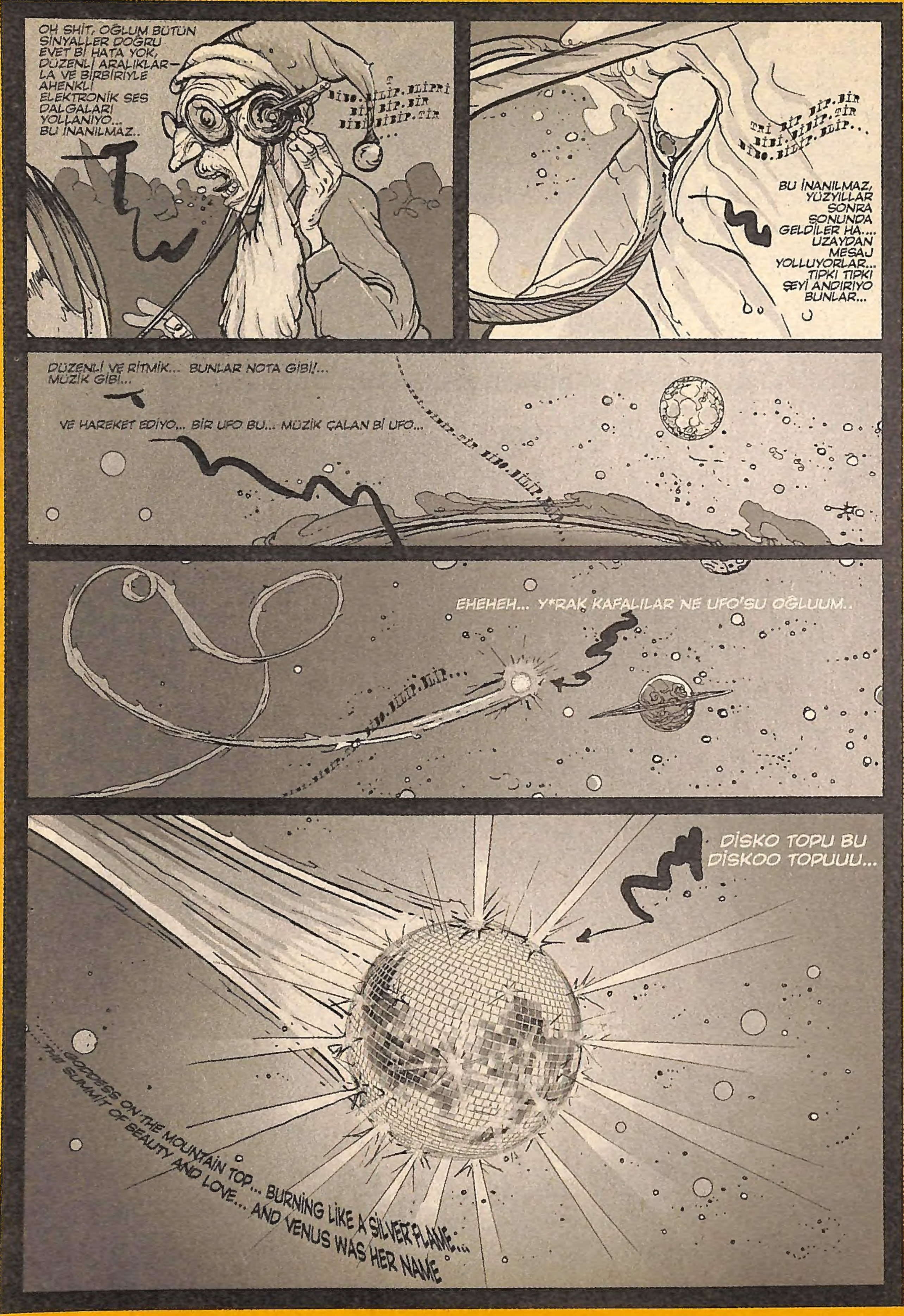
OH SHİT, OĞLUM BÜTÜN SİNYALLER DOĞRU EVET Bİ HATA YOK, DÜZENLİ ARALIKLAR-LA VE BİRBİRİYLE AHENKLİ ELEKTRONİK SES DALGALARI YOLLANIYO... BU İNANILMAZ..
BU İNANILMAZ, YÜZYILLAR SONRA SONUNDA GELDİLER HA.... UZAYDAN MESAJ YOLLUYORLAR... TIPKI TIPKI ŞEYİ ANDIRIYO BUNLAR...
DÜZENLİ VE RİTMİK... BUNLAR NOTA GİBİ!... MÜZİK GİBİ...
VE HAREKET EDİYO... BİR UFO BU... MÜZİK ÇALAN Bİ UFO...
EHEHEH... Y*RAK KAFALILAR NE UFO'SU OĞLUUM..
DİSKO TOPU BU DİSKOO TOPUUU...
GODDESS ON THE MOUNTAIN TOP... BURNING LIKE A SILVER FLAME... THE SUMMIT OF BEAUTY AND LOVE... AND VENUS WAS HER NAME

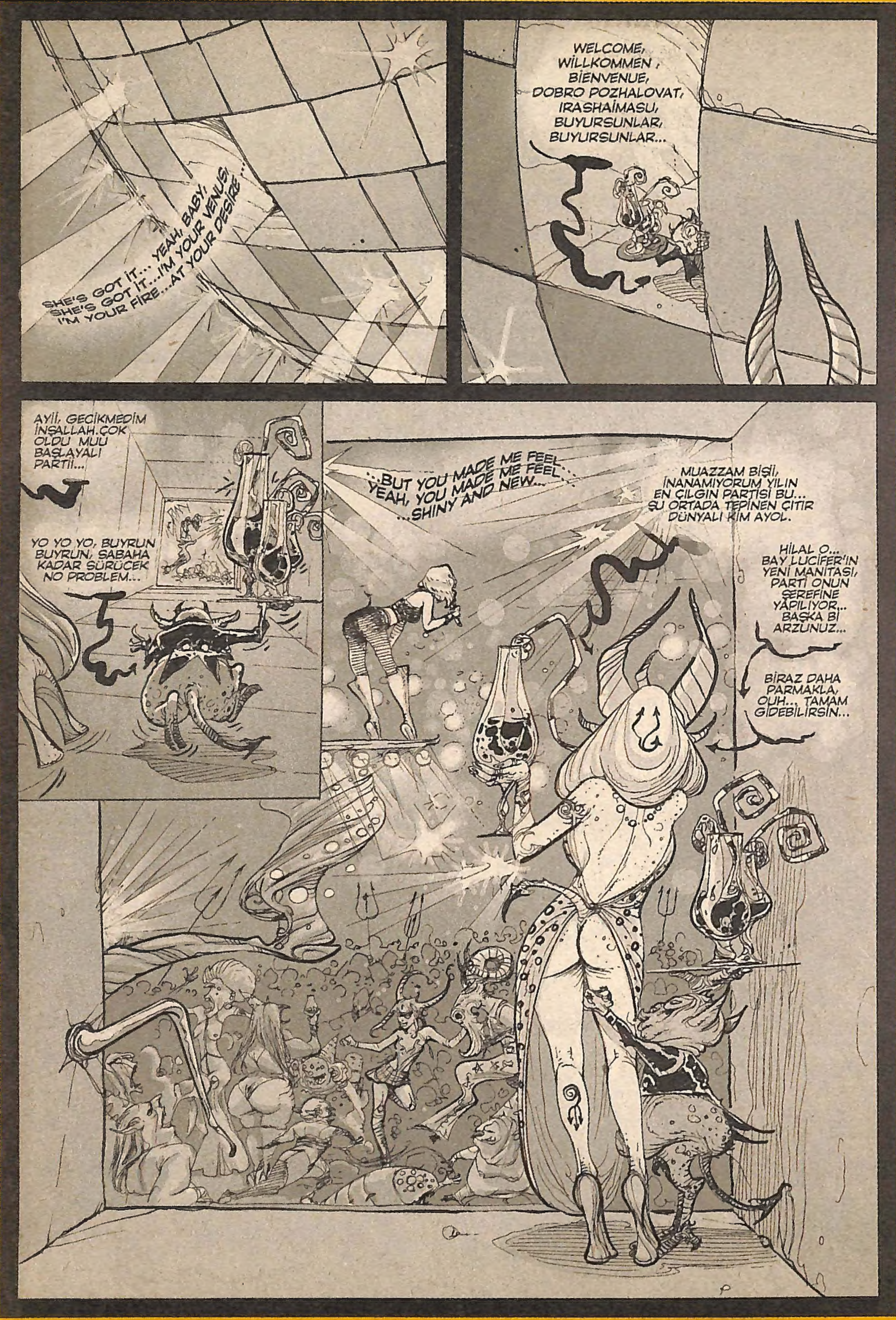
SHE'S GOT IT... YEAH, BABY, SHE'S GOT IT... I'M YOUR VENUS, I'M YOUR FIRE... AT YOUR DESIRE...
WELCOME, WILLKOMMEN, BIENVENUE, DOBRO POZHALOVAT, IRASHAIMASU, BUYURSUNLAR, BUYURSUNLAR...
AYİİ, GECİKMEDİM İNŞALLAH.ÇOK OLDU MUU BAŞLAYALI PARTİİ...
YO YO YO, BUYRUN BUYRUN, SABAHA KADAR SÜRÜCEK NO PROBLEM...
...BUT YOU MADE ME FEEL YEAH, YOU MADE ME FEEL ...SHINY AND NEW...
MUAZZAM BİŞİİ, İNANAMIYORUM YILIN EN ÇILGIN PARTİSİ BU... ŞU ORTADA TEPİNEN ÇITIR DÜNYALI KİM AYOL.
HİLAL O... BAY LUCİFER'IN YENİ MANİTASI, PARTİ ONUN ŞEREFİNE YAPILIYOR... BAŞKA Bİ ARZUNUZ...
BİRAZ DAHA PARMAKLA, OUH... TAMAM GİDEBİLİRSİN...

LIKE A VIRGIN, TOUCHED FOR THE VERY FIRST TIME... LIKE A VIRGIN, WHEN YOUR HEART BEATS... NEXT TO MINE...
HİLAL AŞKIM NASIL, İYİ EĞLENİYO MUSUN?..
DUYAMADIM...
DELİ MİSİN UÇUYORUM OĞLUM, HAYATIMDA BANA BU ZEVKİ TATTIRAN EN HARBİ ERKEK SENSİN VALLA.
AĞBİ BU NE YA,,, MADONNA DA ÇIKTI, BEATLES GÖBEK ATIYO...
JUSTİN DE ÇİFTETELLİ YAPTI... COŞMUŞUN YAA... YILBAŞI EKRANI GİBİ..
KİMSE YAŞAMAMIŞTIR HERHALDE BÖYLE Bİ CANLI KONSER PARTİ ŞEYSİNİ..
VE BÜTÜN BUNLARI BENİM İÇİN YAPAN ŞU KOÇ YAVRUSUNA NE DEMELİ BAKALIM... IMMM., BU AURA, BU KARİZMA VE BU ARTİSTLİK, DONJUAN HAVALARI, Bİ KADINI KENDİNE AŞIK ETMESİNİ BİLEN EĞLENCELİ GÜÇ GÖSTERİLERİ... IMMM...

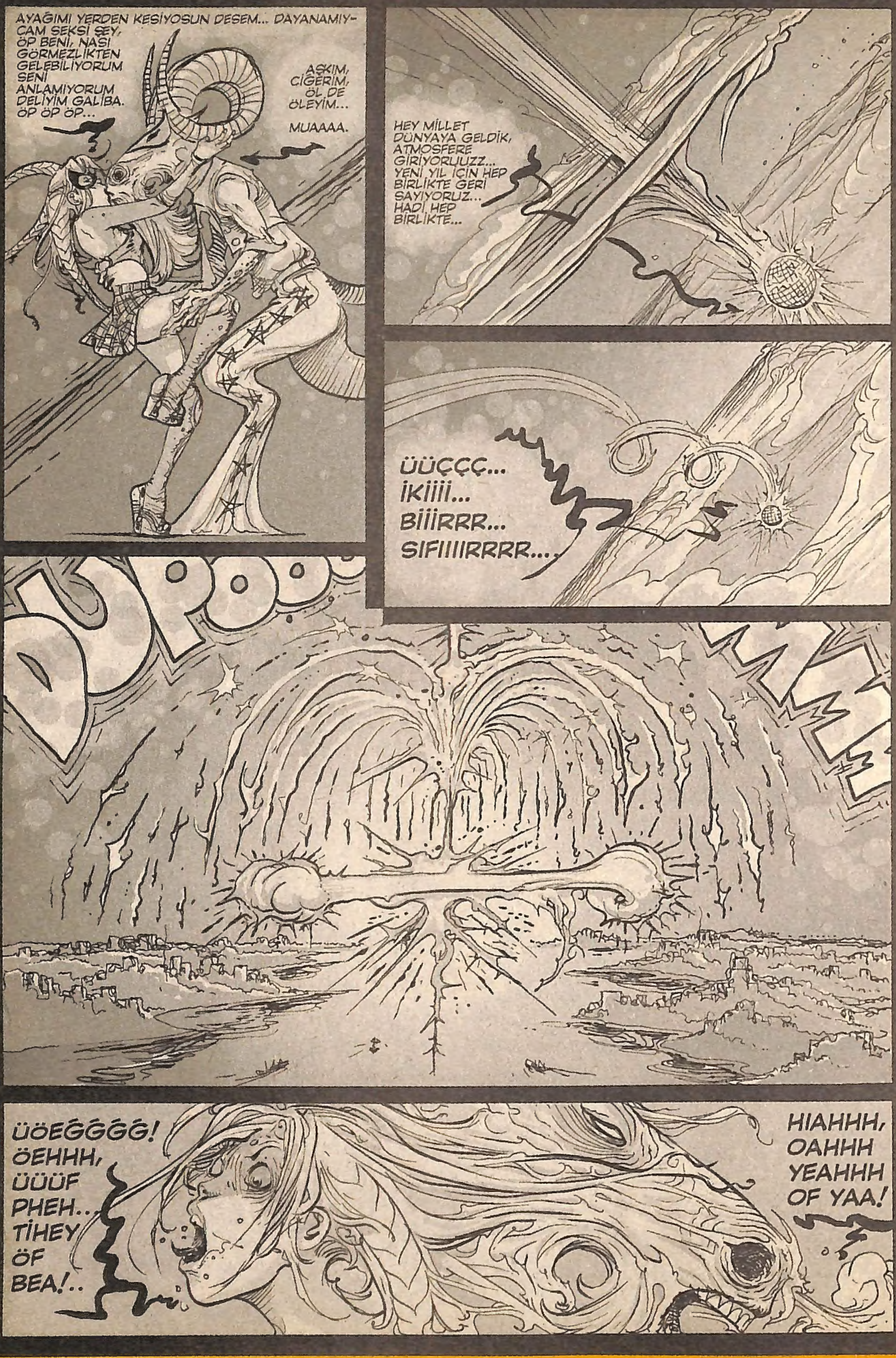
AYAĞIMI YERDEN KESİYOSUN DESEM... DAYANAMIY-ÇAM SEKSİ ŞEY, ÖP BENİ, NASI GÖRMEZLİKTEN GELEBİLİYORUM SENİ ANLAMIYORUM DELİYİM GALİBA. ÖP ÖP ÖP...
AŞKIM, CİĞERİM, ÖL DE ÖLEYİM...
MUAAAA.
HEY MİLLET DÜNYAYA GELDİK, ATMOSFERE GİRİYORUUZZ... YENİ YIL İÇİN HEP BİRLİKTE GERİ SAYIYORUZ... HADİ HEP BİRLİKTE...
ÜÜÇÇÇ... İKİİİİ... BİİİRRR... SIFIIIIRRRR...
ÜÖEĞĞĞĞ! ÖEHHH, ÜÜÜF PHEH... TİHEY ÖF BEA!..
HIAHHH, OAHHH YEAHHH OF YAA!

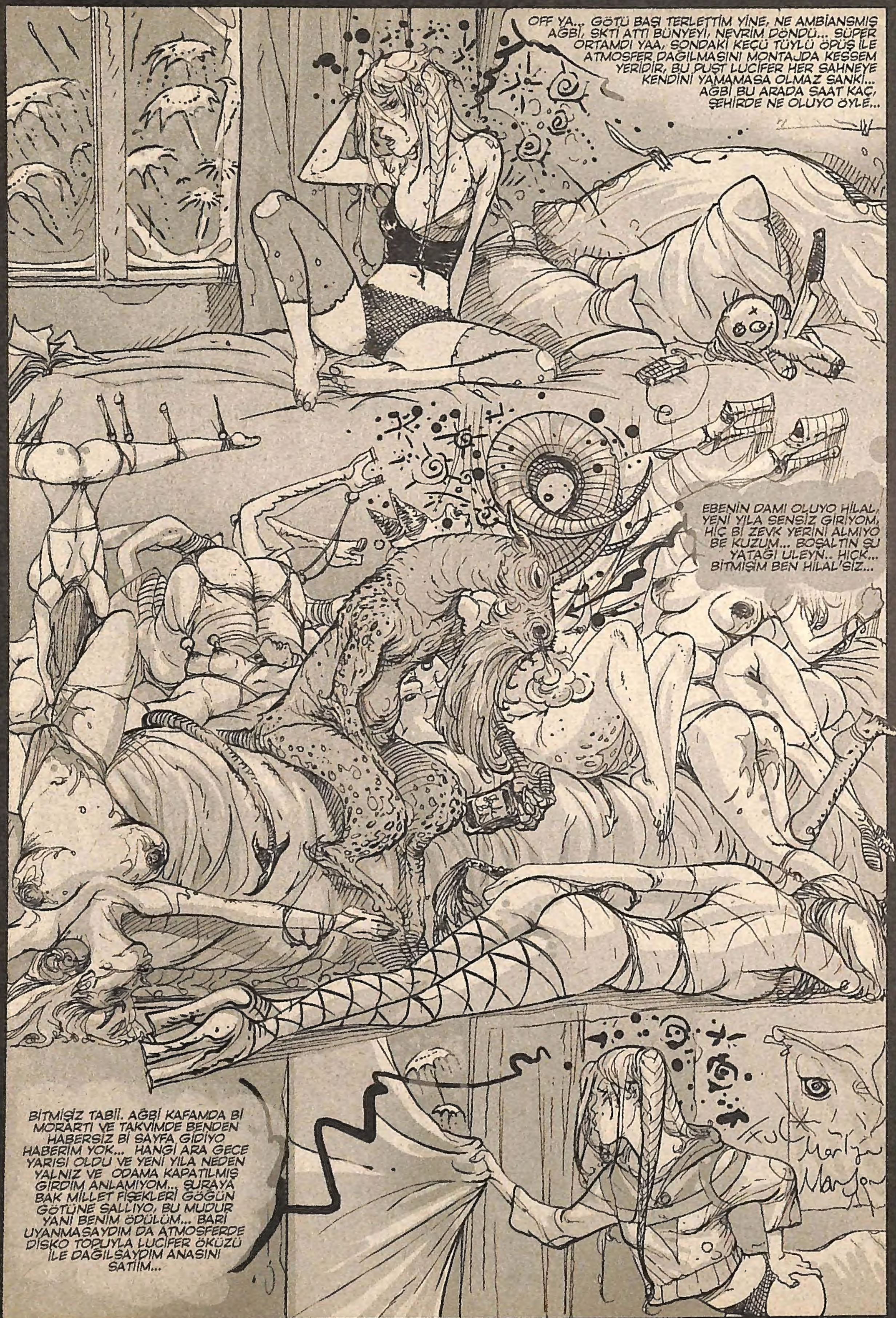
OFF YA... GÖTÜ BAŞI TERLETTİM YİNE, NE AMBİANSMIŞ AĞBİ, SKTİ ATTI BÜNYEYİ, NEVRİM DÖNDÜ... SÜPER ORTAMDI YAA, SONDAKİ KEÇÜ TÜYLÜ ÖPÜŞ İLE ATMOSFER DAĞILMASINI MONTAJDA KESSEM YERİDİR, BU PUŞT LUCİFER HER SAHNEYE KENDİNİ YAMAMASA OLMAZ SANKİ... AĞBİ BU ARADA SAAT KAÇ, ŞEHİRDE NE OLUYO ÖYLE...
EBENİN DAMI OLUYO HİLAL, YENİ YILA SENSİZ GİRİYOM, HİÇ Bİ ZEVK YERİNİ ALMIYO BE KUZUM... BOŞALTIN ŞU YATAĞI ULEYN.. HICK... BİTMİŞİM BEN HİLAL'SİZ...
BİTMİŞİZ TABİİ. AĞBİ KAFAMDA Bİ MORARTI VE TAKVİMDE BENDEN HABERSİZ Bİ SAYFA GİDİYO HABERİM YOK... HANGİ ARA GECE YARISI OLDU VE YENİ YILA NEDEN YALNIZ VE ODAMA KAPATILMIŞ GİRDİM ANLAMIYOM... ŞURAYA BAK MİLLET FİŞEKLERİ GÖĞÜN GÖTÜNE SALLIYO, BU MUDUR YANİ BENİM ÖDÜLÜM... BARİ UYANMASAYDIM DA ATMOSFERDE DİSKO TOPUYLA LUCİFER ÖKÜZÜ İLE DAĞILSAYDIM ANASINI SATIIM...

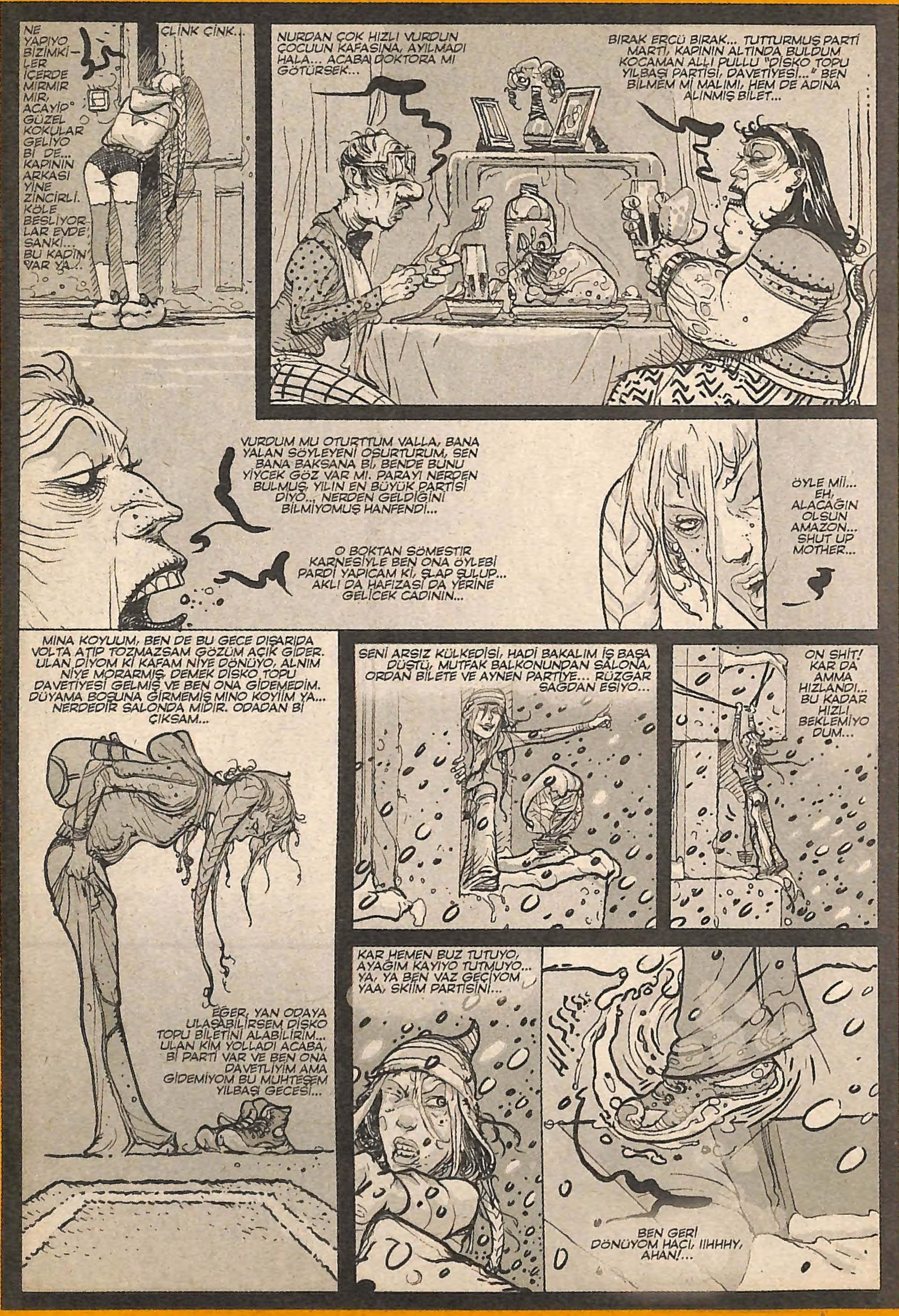
NE YAPIYO BİZİMKİLER İÇERDE MIRMIR MIR, ACAYİP GÜZEL KOKULAR GELİYO Bİ DE... KAPININ ARKASI YİNE ZİNCİRLİ. KÖLE BESLİYORLAR EVDE, SANKİ... BU KADIN VAR YA...
ÇLİNK ÇİNK...
NURDAN ÇOK HIZLI VURDUN ÇOCUUN KAFASINA, AYILMADI HALA... ACABA DOKTORA MI GÖTÜRSEK...
BIRAK ERCÜ BIRAK... TUTTURMUŞ PARTİ MARTİ, KAPININ ALTINDA BULDUM KOCAMAN ALLI PULLU "DİSKO TOPU YILBAŞI PARTİSİ, DAVETİYESİ..." BEN BİLMEM Mİ MALIMI, HEM DE ADINA ALINMIŞ BİLET...
VURDUM MU OTURTTUM VALLA, BANA YALAN SÖYLEYENİ OSURTURUM, SEN BANA BAKSANA Bİ, BENDE BUNU YİYCEK GÖZ VAR MI. PARAYI NERDEN BULMUŞ, YILIN EN BÜYÜK PARTİSİ DİYO... NERDEN GELDİĞİNİ BİLMİYOMUŞ HANFENDİ...
O BOKTAN SÖMESTIR KARNESİYLE BEN ONA ÖYLEBİ PARDİ YAPICAM Kİ, ŞLAP ŞULUP... AKLI DA HAFIZASI DA YERİNE GELİCEK CADININ...
ÖYLE Mİİ... EH, ALACAĞIN OLSUN AMAZON... SHUT UP MOTHER...
MINA KOYUUM, BEN DE BU GECE DIŞARIDA VOLTA ATIP TOZMAZSAM GÖZÜM AÇIK GİDER. ULAN DİYOM Kİ KAFAM NİYE DÖNÜYO, ALNIM NİYE MORARMIŞ, DEMEK DİSKO TOPU DAVETİYESİ GELMİŞ VE BEN ONA GİDEMEDİM. DÜYAMA BOŞUNA GİRMEMİŞ MINO KOYİİM YA... NERDEDİR SALONDA MIDIR. ODADAN Bİ ÇIKSAM...
EĞER, YAN ODAYA ULAŞABİLİRSEM DİSKO TOPU BİLETİNİ ALABİLİRİM... ULAN KİM YOLLADI ACABA, Bİ PARTİ VAR VE BEN ONA DAVETLİYİM AMA GİDEMİYOM BU MUHTEŞEM YILBAŞI GECESİ...
SENİ ARSIZ KÜLKEDİSİ, HADİ BAKALIM İŞ BAŞA DÜŞTÜ, MUTFAK BALKONUNDAN SALONA, ORDAN BİLETE VE AYNEN PARTİYE... RÜZGAR SAĞDAN ESİYO...
ON SHİT! KAR DA AMMA HIZLANDI... BU KADAR HIZLI BEKLEMİYODUM...
KAR HEMEN BUZ TUTUYO, AYAĞIM KAYIYO TUTMUYO... YA, YA BEN VAZ GEÇİYOM YAA, SKİİM PARTİSİNİ...
BEN GERİ DÖNÜYOM HACI, IIHHHY, AHAN!...

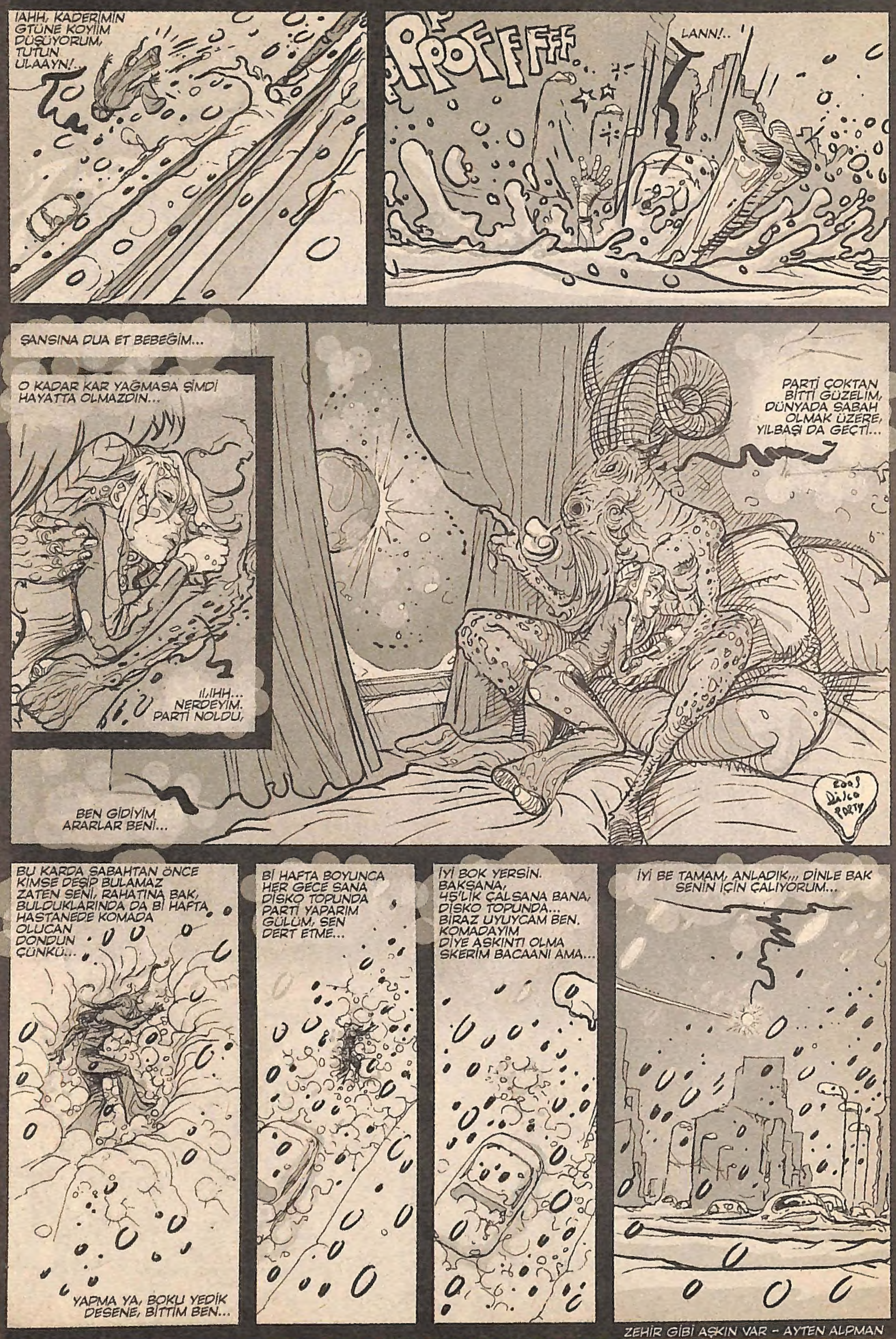

ZEHİR GİBİ AŞKIN VAR - AYTEN ALPMAN

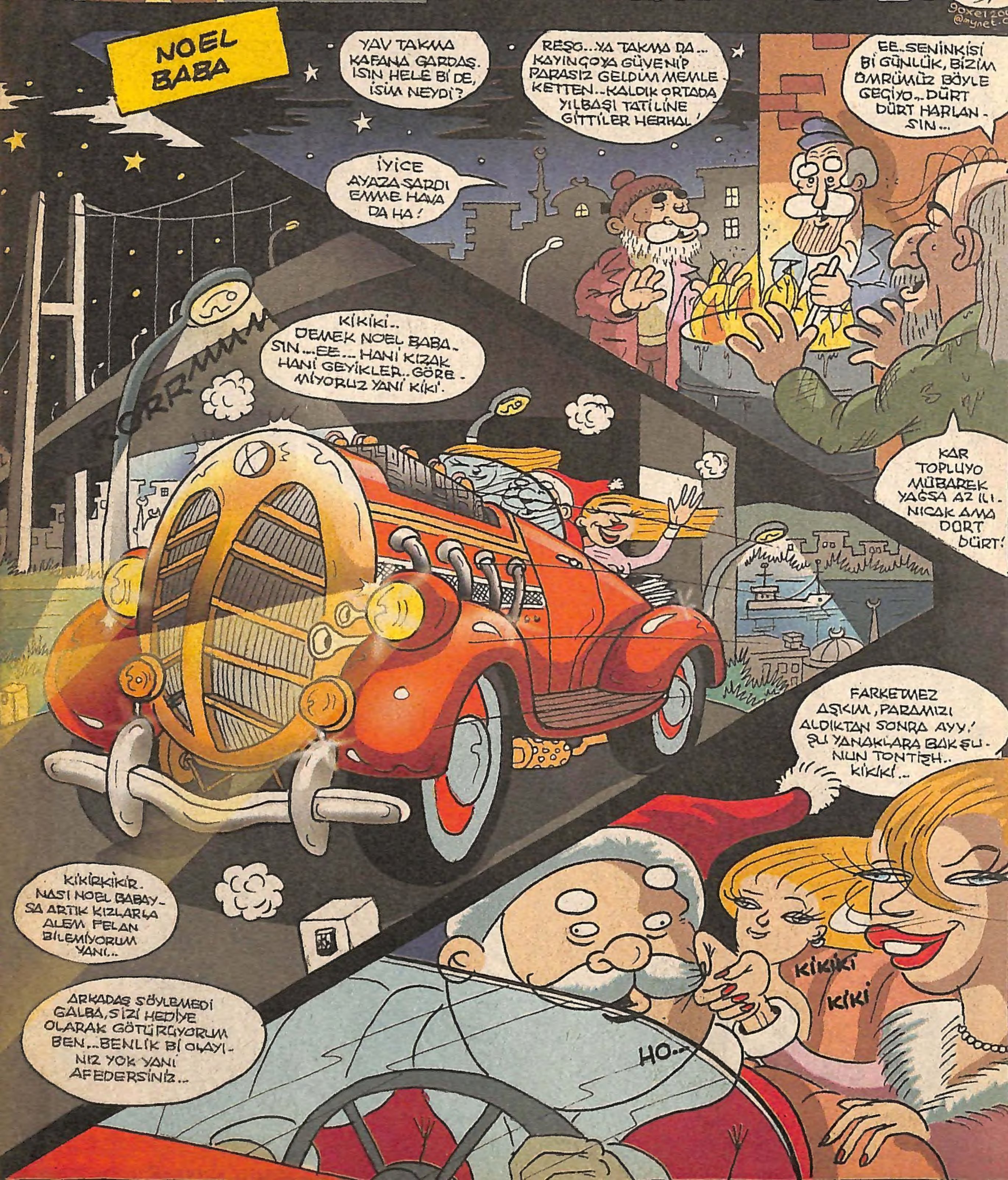
NOEL BABA
YAV TAKMA KAFANA GARDAŞ. ISIN HELE Bİ DE, İSİM NEYDİ?
REŞO...YA TAKMA DA... KAYINÇOYA GÜVENİP PARASIZ GELDİM MEMLEKETTEN..KALDIK ORTADA YILBAŞI TATİLİNE GİTTİLER HERHAL'
İYİCE AYAZA SARDI EMME HAVA DA HA!
EE..SENİNKİSİ Bİ GÜNLÜK, BİZİM ÖMRÜMÜZ BÖYLE GEÇİYO... DÜRT DÜRT HARLANSIN...
KİKİKİ.. DEMEK NOEL BABASIN...EE... HANİ KIZAK HANİ GEYİKLER.. GÖREMİYORUZ YANİ KİKİ'
RORRMMM
KAR TOPLUYO MÜBAREK YAĞSA AZ ILINICAK AMA DÜRT DÜRT!
FARKETMEZ AŞKIM, PARAMIZI ALDIKTAN SONRA AYY! ŞU YANAKLARA BAK ŞUNUN TONTİŞH.. KİKİKİ...
KİKİRKİKİR. NASI NOEL BABAYSA ARTIK KIZLARLA ALEM FELAN BİLEMİYORUM YANİ...
ARKADAŞ SÖYLEMEDİ GALBA, SİZİ HEDİYE OLARAK GÖTÜRÜYORUM BEN...BENLİK Bİ OLAYINIZ YOK YANİ AFEDERSİNİZ...
KİKİKİ
KİKİ
HO...
goxel2004 @mynet.com

BEN İNANIYORUM HACI...
HATTA BİLİYORUM.
Bİ İKİ DAKKA BEKLERSİNİZ DİY Mİ KIZLAR? HEMEN DÖNECEM.
BEKLERİZ TONTİŞ! AY KIZ GELİRKEN Bİ DE KISA WİNSTON ALSANA BİZE..
GORR GORR GORR
NOEL BABA VAR.
ULAN BIRAK ŞU İŞLERİ ALLAŞKINA, GAVUR ADETLERİ BUNLAR HEP!
TRK
TRK
TRK
AHA GELENE BAK?
BU NE LAN BÖYLE?!
İŞTE İŞLERİ GÜÇLERİ YOK BUNLARIN DA...SICAK EVLERİNDE OTURUCAKLARINA..
GENDİNİ EGLENDİRİYO AKLI SIRA. E TABİ TUZLARI DA KURU...
DAYI YÖRÜ GİT BAŞKA TARAFTA EĞLEŞ, BU YANDA ŞENLİK BİŞİY YOK...HADİ BABACIM...
OLUM GÖRDÜM DİYORUM LAN BEN. GÖRDÜM İŞTE KÜÇÜKKEN...
İYİ SENELER!
...BEN DE İYİ SENELER AMCA DEDİM..AMA NASI KORKMUŞUM ÖYLE ANİDEN KARŞIMA ÇIKINCA
VAR YA BU PAT DESE ALTIMA SIÇICAM BÖYLE! BU ANLADI TABİ TIRSTIĞIMI...KORKMA DEDİ..
YA DUYDUK TABİ NOEL BABA FALAN AMA MASAL GELİYODU HEP...
BENİ TANIMADIN MI YOKSA...BEN NOEL BABA...
DEDİ...

NAPIYO LAN BU KAMİL BURDA?
MAHALLEDE İKİ ÇOCUK-TUK BİSİKLETİ OLMA-YAN... ÖBÜR PİGLER DIŞLARDI BİZİ...
BİZ DE SÜREKLİ BİR-LİKTE TAKILIRDIK HİLMİ'YLE. SÜPER ELEMANDI, SEVERDİM...
FUPD FUPD...
HİLMİCİĞİNİ BEKLİYORDUR. EKE EKE.
GENÇLİK... NAPIYO-NUZ BA-KIYIM?
-YABANCI OLUM BU ALMAN.
-PIUU.. SÜPER.. BAKİM..
-OOP.. ELLEME OLM...
-İPNE SEN DE BENİM KİNE BİNERSİN.
-HADİ YA...
OROSPU
Bİ GÜN Bİ BİSİKLETLE GELDİ BU.. ALMANCI AMCASI GETİRMİŞ. Bİ TAVIRLAR HAVALAR FALAN BUNDA.
VADOW... YENİ Mİ?
GÜZEL ALETMİŞ HA? KAÇA ALDINIZ?
Bİ ANDA KABULLENDİLER BUNU DA. BU İPNE DE GÖNÜLLÜYMÜŞ MEĞER... ANINDA SATTI BENİ...
ÇOK AĞIRIMA ÇOK GÜCÜME GİTTİ KİMSELERE DE DİYEMEDİM.
LAN YAZIK BE!..
BENİ SİZ ÇAĞIRDINIZ ASLIN-DA... KİM Kİ HÜSNİYETLE BİŞEY DİLER... ONU VERİRİM BEN YIL-BAŞINDA...
TKRT
SHFT
SADECE YILBAŞINDA...
OMUĞA GODUMUN SANKI ÇOCUK VAR ÇARŞINDA. DERDİMİZ BAŞIMIZI AŞMIŞ BİZİM...
BUYUR GAFFUR KARDEŞ. SENELER SENESİ KAN DAVASI KORKUSUNA AYRI DÜŞTÜĞÜN YARİN-LE, EVLATLARINLA KONUŞ... ONLAR DA SANA HASRET.
EŞŞEK HERİF SENİ. KUMAR YÜ-ZÜNDEN DÜŞTÜĞÜN DURUMLARA BAK. NEYSE AKILLANDIN. AL ŞU KARTLA ALIŞVERİŞ YAP, GİT KARININ GÖNLÜNÜ AL.
DAHA DA KORKUNUZ OLMASIN VARIN BULUŞUN, HEPSİ-NİN TELEFONU BURDA. BEN ÇÖZÜCEM O OLAYI...
ULA SEN NERDEN BİLİYON BUNLARI DA!..
BEN BİLİRİM, ORASINI KARIŞTIRMA...

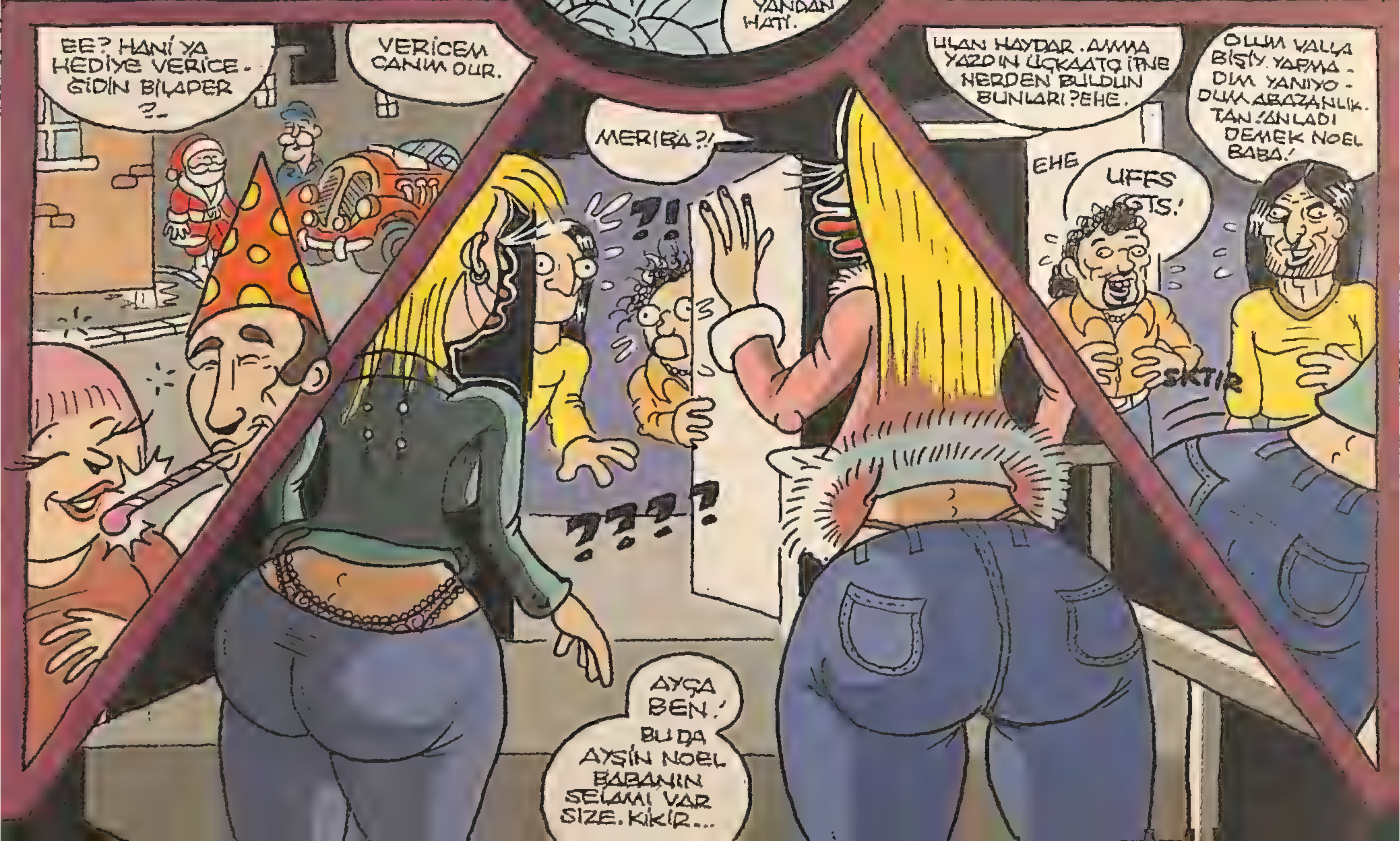
YANDAN HATI.
EE? HANİ YA HEDİYE VERİCE-GİDİN BİLAPER ?..
VERİCEM CANIM OUR.
MERİBA ?!
ULAN HAYDAR. AMMA YAZDIN UÇKAATO İPNE NERDEN BULDUN BUNLARI? EHE.
OLUM VALLA BİŞİY YAPMA-DIM YANIYO-DUM ABAZANLIK-TAN! ANLADI DEMEK NOEL BABA!
EHE
UFFS ...TS!
SKTIR
AYÇA BEN!
BU DA AYŞİN NOEL BABANIN SELAMI VAR SİZE. KİKİR...

İSMİNİN HÜSO OLDUĞUNU, KANLIN GAFFUR'U ÖLDÜRMEK İÇİN ORDA OLDUĞUNU BİLİYORUM BIRAK ARTIK BU İŞİN PEŞİNİ... ÇOLUK ÇOCUK SAHİBİ ADAMSIN SEN! YOKSA YOKSA.
SEN NE GARIŞTYON LA YOSMANIN OĞLİ!..
YOKSA SENİ RAHAT BIRAKMAM! SENİ MAPUSTAN KURTARIYORUM, SENİN HEDİYEN ÖZGÜRLÜĞÜN!
TILILI TILILI
MMFF
LAN BAKSANA ŞU TELEFONA.
LIP LIP LIP
SLAP SLAP. TAMAM ARARIM SONRA BEN.
HA...ALO ...ABİ DEMİN MEŞGULDÜM AZ! NASISIN? HAYIRLI SENELER MİRALAY ABİ, ELLERİNDEN ÖPERİM...
SAOLUN SİZE DE...HAYIRDIR, NEYLE MEŞGULSÜNÜZ?
ABİ BOŞVER, ŞİMDİ SÖYLESEM İNANMAZSIN. SEN, NAPIYOSUN, NERDESİN?
YAVRUM SİZ TATİLDESİNİZ, KIM İLGİLENECEK İŞLERLE?
ABİ SAOL BE, SENEDE Bİ GÜN DİNLENELİM, ANLAYIŞ GÖSTER ARTIK.
SIYIRR...
GROOO
TAMAM YAVRUM BİŞEY DEMEDİK... SIKILMIYORUM BEN ZATEN.
KENDİMCE EĞLENİYORUM BEN DE, MERAK ETMEYİN. HADİ!
İYİ SENELER

YAŞAM GURUSU

TÖHMET ALTINDAĞ

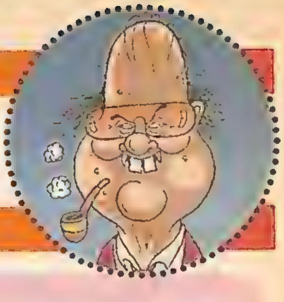

İbrahim SEVER

ILE MUTLULUK SANATI

NOEL RUHU SARSIN SENİ!

Sonuçta Noel Baba'nın iş tanımında her çocuğa hediye vermek varsa köpek gibi bizim kapımıza da gelecek evlat.

Bundan yıllar evvel, Arizona'da bir çiftlik evinde yaşıyordum. Noel günü hanımım Karla yanıma geldi, **Töhmet** dedi, **Canıtın'a bir Noel sürprizi yapalım.** Canıtın, Karla'nın bir önceki beyinden olma oğlu.

Yavrum dedim, **şimdi masraf çıkarma. Zaten öyle bir memleketteyiz ki kar bile yağmıyor, söylemesek çocuk yeni yılın geldiğini anlamaz.**

Karla bana gönül koydu, küstü. **Tamam** dedim, **ne yapalım, ne istiyorsun?**

Noel Baba kılığına gir, çocuğa öyle ver hediyesini dedi.

Gittim bir kostümcü dükkanına, dedim ki Noel Baba kıyafeti istiyorum.

Dükkan sahibi Arizona'nın yaman bir esnafı çıktı, **Abim** dedi, **sen geç kaldın, takım halinde Noel kıyafetim kalmadı ama sakalı ayrı, kukuletayı ayrı yapar, ben seni en kral Noel Baba yaparım, sen bana güven.**

Hadi dedim **yap bakalım.**

Geçtik aynanın karşısına, bu elinde kızıl bir takma sakalla geldi, **abim** dedi, **beyaz sakalım kalmamış ama bu renk seni daha güzel açar.** Taktık sakalı.

Gitti geldi, **abim** dedi, **kırmızı yerine yeşil bere yapıyorum ki, daha modern olsun.** Taktı yeşil kukuletayı başıma.

Dükkanın altını üstüne getirdi, **abim** dedi **bunun altına yılan derisi çizme yakışır,** giydik çizmeyi.

Birkaç telefon etti, **abim** dedi, **depoda kırmızı pantolonum kalmamış, ben sana siyah deri pantolon giydireyim, hem daha genç gösterir.** Giydik pantolonu.

Dışarıya çıktım evlat. Noel Baba gibiyim. Ama nasıl bir Noel Baba, tonton bir ihtiyardan ziyade, İrlanda Kurtuluş Örgütünün çılgın bir neferi gibi bir Noel Baba.

Evin önüne vardım, baktım ışıklar sönük. Sessizce yukarı çıktım, o an deri pantolon da bir sıktı ki arkadaş, merdivenlerde çıkarttığım gibi Canıtın'ın odasına süzüldüm. Baktım bizim evlatlık uyuyor. **Canıtın** dedim. Uyanmadı.

Şşş... Canıtın.. Kak da bayramlaşalım hele! diye dürttüm. Canıtın gözlerini bir açtı, o loş ışık altında artık neyi nasıl gördü bilmiyorum, katatoniye girdi çocuk, taş kesildi. Bir iki tokat vurdum, baktım açılmıyor, sabaha bıraktım.

İndim aşağı, geçtim şöminenin başına. Alt taraf çıplak olduğundan bir üşüme geldi, yaktım şömineyi, oduna acımadan iyice bir harladım.

Yani Karla, diye düşünüyorum, **durduk yere başımıza iş çıkarttın!** O sırada ince ince salona bir duman dolmaya başladı. **Eyvah** dedim, **baca tıkandı!**

Çıktım çatıya evlat, baktım kırmızı şapkalı, al yanaklı tonton bir ihtiyar beline kadar bacanın içinde bir çevirme piliç gibi nar gibi kızarmış, daha dumanı üstünde bana bakıyor. **Baba** dedim, **ne oldu sana?**

S.ktin... dedi. Anamı... ıııh... s.ktin. Ortam yumuşasın diye **Baba** dedim, **senin Antalya merkez miydi yoksa köyünden mi?** Cevap yerine bir inilti yükseldi.

Baktım bu Noel Baba'dan bir hayır gelmeyecek bacanın yanında duran hediye çuvalını karıştırmaya başladım. **Baba** dedim, **bizim çocuğun hediye nerede, senin verecek durumun yok ben vereyim.**

Güçlükle bir kolunu bacadan dışarı çıkardı. Yavaş hareketlerle baş parmağını iki parmağının arasına soktu. **Bak** dedi. **Hediye...**

İşte o anda bir mucize oldu evlat. Burnumun tam ucuna beyaz bir kar tanesi düştü. Başımı yukarı kaldırdım, Arizona'ya bembeyaz bir kar yağıyordu! Kulağıma çan ve zil sesleri gelmeye başladı, çocuklar jingle bells şarkısını söylüyordu. İşte dedim Noel ruhu. **Biz ki bu ambiyansın özlemiyle büyümüş bir milletiz Noel, bak** dedim **şu manzaraya!** Noel'den ses gelmedi. Baktım, Noel'de batarya bitmiş. İşte o an ani bir kararla hediye çuvalını sırtladığım gibi geyiklere atlayıp memlekete dönmüştüm evlat. Yeğenler hep anlatır, **amca bize Amerika'dan hediye getirmiştin diye..**.

KENDİNE YAKIŞANI GİY!

Herkes kendine yakışanı giyseydi moda diye bir şey olmazdı evlat!

Bundan yıllar evvel Milano'da moda tasarımcılığı yapıyorum. Acayip ünlüyüm, harika kazanıyorum. Her yeni kreasyonum ertesi gün sosyetenin üzerinde, adım manşetlerde. Fakat İtalyan moda sektöründe müthiş bir gey lobisi var. Yani gey olmayan bir erkek kendi söküğünü dikse adamın gidip saçını başını yolarlar, o derece. Ben de çalışabilmek için mecburen cinsel kimliğimi herkesten gizliyorum, bir tek sevgilim Belinda biliyor. Gündüz gey meslektaşlarımla lüks kulüplerde votka martinimizi yudumlarken erkeklerden konuşup şen kahkahalar atarak dedikodu yapıyoruz, akşam evime gelince açıyorum biramı, Belinda'yı kolumun altına aldığım gibi koltuğa yayılıp Milan-Juventus maçını izliyorum. Böyle dengesiz bir hayat.

Bir Pazar günü Belinda'yla arabadayız, park yeri yüzünden başka bir şoförle aramızda münakaşa çıktı. Adam indi arabadan, Sicilya aksanıyla bana çok pis küfür ediyor. Ben haliyle inmedim, deşifre olmamak için arabada Belinda'nın yanında kukumav kuşu gibi bekliyorum.

Belinda: **Cevap vermiycek misin Töhmet?** diye sordu: **Yok** dedim, **birazdan gider.**

Bizim Sicilyalı o sırada lastikleri tekmelemeye başladı, sonra da çıkardı anahtarını, anahtarla cama vuruyor.

Valla iyi sabır varmış sende Töhmet dedi, Belinda. **Ne yapalım, ekmek parası işte güzelim** dedim.

Bizim adam daha hırsını alamadı, çıktı arabanın üstüne, tepemizde zıplıyor.

Belinda'nın yüzü iyice asıldı. **Ben erkek olsam şimdiye ağzını burnunu kırmıştım o adamın. Ah bir erkek olsaydım...** dedi.

Tavan artık başımıza çökecek, **Belinda** dedim **uzatma rica ediyorum, sonuçta mesleğimi riske atamam, adam döven modacı gördün mü sen hiç?**

Bir sigara yaktı Belinda, **tamam bacım tamam, anladım ben seni** dedi. İşte orada bende şafak attı evlat, dayanamadım. Sicilyalı bizim yan aynayı sökerken indim arabadan, dedim **şimdi o aynayı senin g.tüne sokmaz mıyım ben?**

O gün o park yerinde kemik sesleri çınladı. Ben Sicilyalı'nın canını çok yaktım da, oradan geçen gazetecinin çektiği pozlar da beni yaktı. Özellikle benim İtalyan işi deri ayakkabımın topuğuyla adamın kafasına kafasına vurduğum bir poz vardı ki işte o poz beni moda dünyasından ve Milano'dan ilelebet uzaklaştırdı evlat. Beni ekmeğimden eden Belinda'nın da Allah bin türlü cezasını versin.

Yeni mutluluk formüllerinde buluşana dek, **çao evlat!**

severyus@gmail.com Vinyetler : Felat DELİBALTA

HAGAAAAAA!
Annecim...
HAARŞŞŞŞ!..
BU SAKAL GİDECEK, BU SAKAL...
İSMAİL <hasta ruh> alpay erdem
Bir ay sonra...
BU SAKAL GİDECEK, BU SAKAL!..
Ee-eeh, yeter be...Geldiğin günden beri aynı muhabbet... Kesmiyorum lan...Keseceğim varsa da senin yüzünden kesmiyorum...Hadi bakalım... El mi yaman bey mi yaman...
Bi hırsız evine kadar kovalanmaz.
Hadi bakalım... Senin karşında üç yaşında çocuk yok... Hayret bi olgu yani...
Oğlum konu komşudan utanıyorum..Noel baba mısın lan sen?.
Gerekirse de olurum, nedir yani..!
Ol da göriyim lan..
Oluyim da gör lan... Sana mı sorucam lan Noel baba olurken...
Ol da görüyim...
Oluyim da gör..
Bak nasıl Noel baba oluyorum... Dünyanın en güzel Noel babası olmazsam bana da Çılgın İsmail demesinler.
Kim diyo lan sana çılgın İsmail?
Ne o, zoruna mı gitti?!

?!
HOHOHO!..
?!
?!
HOHOHO!
HAHAHA!
ŞERREFSİZ!
Hihihi!..
Ooo, Çılgın İsmail!.. Baba nasılsın?..
Sevdiğimiz saydığımız bi abimizsin.
İyiyim cankuş.
HO HO HO!..
Eyvallah. imerim...
Değerli ev halkı... Görüyorum ki ben gemideyken, bu İsmail, iyice gemi azıya almış... Şu an şu saat itibariyle darbe yapıyorum, yönetime el koyuyorum... Bundan sonra bu evin reisi benim... İsmail'in melekeleri sönmüş... Bundan sonra İsmail benim... İsmail sizin için neyi ifade ediyorsa bundan sonra o benim...
Eşşoğluesşeğe bak be... Burda dayısı mı var, amcası mı var, hiiç, resmen zıt gidiyo... Resmen sırf bana zıtlığına Noel baba oldu... Gelsin de darbenin kralını görsün...
Oo-hooo... Bende diyorum, ne anlatıyo bu ya...
Hiç işte... Boş boş konuşuyo... Gemide iyice kafayı yemiş...
Ne gemiymiş be arkadaş... Gemi kadar, bir insanı bitiren bişey yoktur...
Darbe yapıyomuş.. Ehi hi hi...
Babama karşı.. Hihihi...

Hı?!
BELİRGEN OTU!..
Yanında çocukla belir!
Noel baba olmuşuz...
Ya, yok, öyle tam olarak Noel babalık değil benimki...Benimki öyle dayımla bir inat uğruna...
Öyleyse 500 milyon lirani alırım hacı...Madem ki Noel baba olmuşsun... Çocuğa da bi 250 milyon atıver... Göz hakkı diye bişey vardır...Total toplamda 750 ediyor... 500 artı 250, eşittir 750...
Hakkaten yaka silktim artık.
Çok sağol hacı... Hacı bişey söyliyim mi sen kral adam.mışsın haa..
Uğurlar olsun sana güzel insan...
Ver lan paramı!
Buyur abi. Anlaştığımız gibi 200 lirasını sana veriyorum, 50 liran bende kalıyo çünkü ben istediğim zaman bana hiç vermiyo...
Onu da ver...
Nasıl?..
Onu da ver dedim lan...

alpayerdem@mynet.com

bitti

İSMAİL (hasta ruh)
Sonra? ne Oldu?
alpay erdem
Onu da ver...
Nasıl?..
Onu da ver dedim lan...
Yaa niye veriyomuşum yaa...Öyle anlaşmadık mıydı?..Sen benim sayemde 200 lira fazladan alıcaktın, ben de senin sayende 50 lira kazanmış olucaktım...Şimdi n'ooldu ki, niye mızıkçılık yapıyosun...
-Kim istedi oğlum parayı?
-Yaa tamam, sen istedin ama mevzu o değil...
Ben olmasaydım sen neye istinaden fazladan 250'yi istiycektin?
Ben miyim çocuk, sen mi? Resmen şu anda laf anlatıyorum sana...
-İsterdim ki oğlum. Her türlü isterdim.
isteseydin o zaman...
Ver lan paramı...
Vermiyorum lan...Alabiliyosan al hadi...
ÇAP!
ŞEREFİNİ S.KERİM SENİN!..
Arkadaşım ver diyosam vericeksin yaa...Daha ne uzun ediyosun...İlla ters tarafımızı mı gösterelim...Kötü mü olalım yani...Ondan sonra diyolar; "kötü". Kötü nasıl oluyo kötü peki...
Ühühhüüüüü...
Böhüüü... Arabanla biraz gezdir o zaman... Sokağın başına kadar...
50 lira ver, gezdiriyim...
Ya verdim ya şimdi 50 lira...
O BENİM 50 LİRAMDI OĞLUM!.. KENDİ 50 LİRANDAN VERİCEKSİN!..
Ya var ya, sen harbi büyük şerefsizmişsin ha...Senin bana işin düşer ama bigün mutlaka...
Ne işim düşücek lan sana ...m biti...
Sigigit, gözüm görmesin seni... Terbiyesiz...Bi hırsız evine kadar kovalanmaz...
Gidiyorum ama çok pişman olucaksın...O gün de gelicek...
La yörü git...
ÇAYIR ÇİMEN GEZE GEEZE!
O-OOOY! OO-OOy!..
bitti

İSMAİL (hasta ruh) Şapkaya ne oldu? alpay erdem

bitti

İSMAİL (hasta ruh)

şu hayat yolunda armut koltuk diye de bişey var

alpay erdem

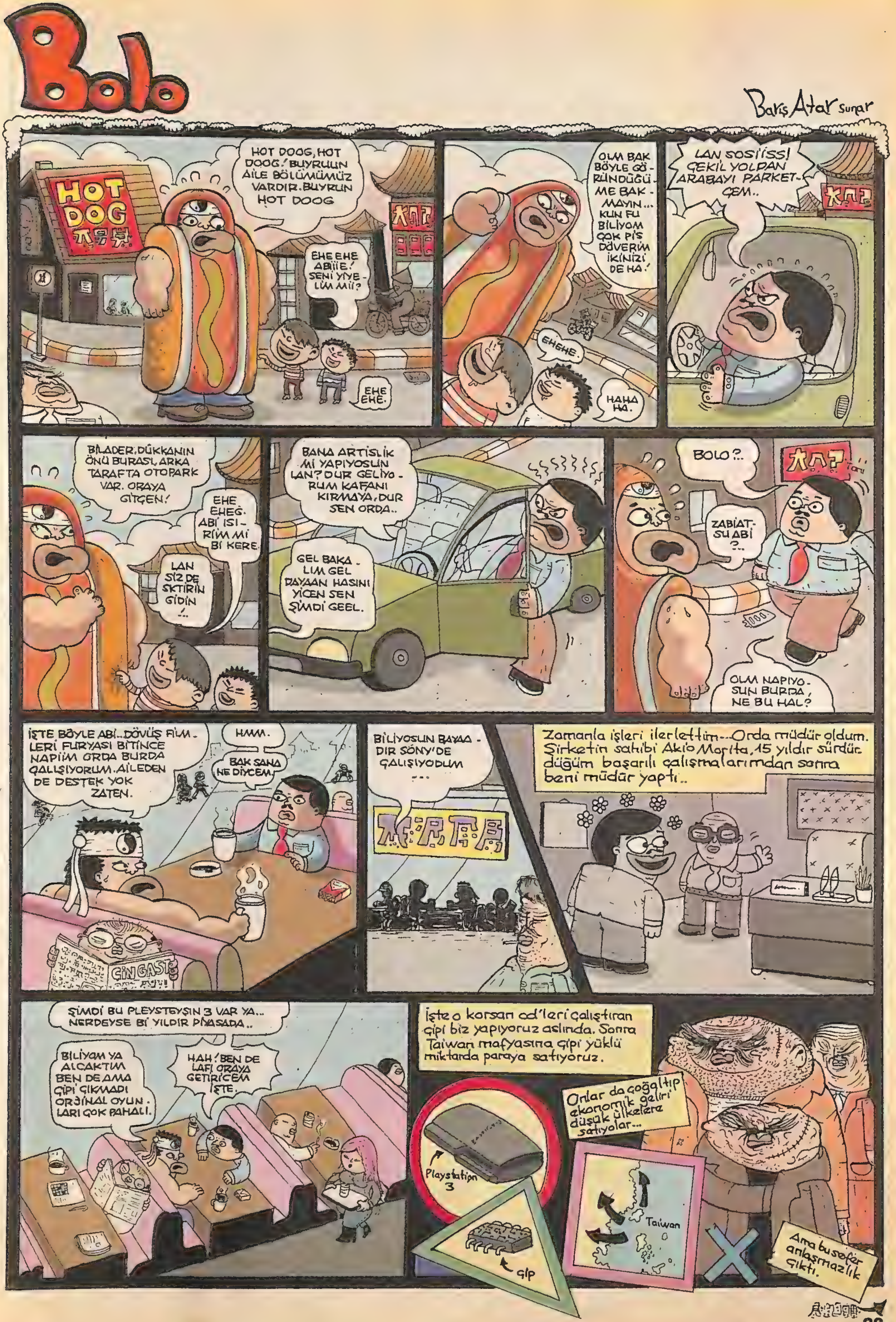
Bolo
Barış Atar sunar
HOT DOG
HOT DOOG, HOT DOOG! BUYRUUN AİLE BÖLÜMÜMÜZ VARDIR. BUYRUN HOT DOOG
EHE EHE ABİİE! SENİ YİYE-LİM Mİ?
EHE EHE.
OLM BAK BÖYLE GÖ-RÜNDÜĞÜ-ME BAK-MAYIN... KUN FU BİLİYOM ÇOK PİS DÖVERİM İKİNİZİ DE HA!
EHEHE.
HAHA HA.
LAN SOSİİSS! ÇEKİL YOLDAN ARABAYI PARKET-ÇEM..
BİLADER. DÜKKANIN ÖNÜ BURASI, ARKA TARAFTA OTOPARK VAR. ORAYA GİTÇEN!
EHE EHEĞ. ABİ ISI-RIM MI Bİ KERE
LAN SİZ DE SKTİRİN GİDİN!..
BANA ARTİSLİK Mİ YAPIYOSUN LAN? DUR GELİYO-RUM KAFANI KIRMAYA, DUR SEN ORDA..
GEL BAKA-LIM GEL DAYAAN HASINI YİCEN SEN ŞİMDİ GEEL.
BOLO?..
ZABİAT-SU ABİ ?..
OLM NAPIYO-SUN BURDA, NE BU HAL?
İŞTE BÖYLE ABİ.. DÖVÜŞ FİLM-LERİ FURYASI BİTİNCE NAPİM ORDA BURDA ÇALIŞIYORUM. AİLEDEN DE DESTEK YOK ZATEN.
HMM.
BAK SANA NE DİYCEM.
CİNGAST
BİLİYOSUN BAYAA-DIR SÖNY'DE ÇALIŞIYODUM ...
Zamanla işleri ilerlettim... Orda müdür oldum. Şirketin sahibi Akio Morita, 15 yıldır sürdür-düğüm başarılı çalışmalarımdan sonra beni müdür yaptı..
ŞİMDİ BU PLEYSTEYŞIN 3 VAR YA... NERDEYSE Bİ YILDIR PİYASADA..
BİLİYOM YA ALCAKTIM BEN DE AMA ÇİPİ ÇIKMADI ORJİNAL OYUN-LARI ÇOK PAHALI.
HAH! BEN DE LAFI ORAYA GETİRİCEM İŞTE.
İşte o korsan cd'leri çalıştıran çipi biz yapıyoruz aslında. Sonra Taiwan mafyasına çipi yüklü miktarda paraya satıyoruz.
Onlar da çoğaltıp ekonomik geliri düşük ülkelere satıyolar...
Playstation 3
çip
Taiwan
Ama bu sefer anlaşmazlık çıktı.

Adamlar para yerine size karı verelim, alemlere sokalım gibi tekliflerle gelince biz çipi vermekten vazgeçtik. Anlaşamadık.
YAŞATCAM SİZİ BİLADER-LERİM. HE DEYİN YETER.
ki ki ki
EEE?..
ŞU ANDA ÇİPİ SAKLI TUTUYO-RUZ. AMA ÇİPİ KORUYCAK ŞÖYLE ADAM GİBİ DÖVÜŞ SANATLARI BİLEN İYİ Bİ KORUMAYA İHTİYACIMIZ VAR.. YANİ..
BİZİMLE ÇALIŞIR MISIN BOLO?
Belli
Bİ DAKKA SEN KİM-SİN YA?
BU AY LOMBAK'TA BÜTÜN ÖYKÜLERDE YILBAŞI KONSEPTİ UYGULANMAK ZO-RUNDA. ABİ, IŞIM BİTTİ GİDİYO-RUM İYİ GÜNLER.
sakalı çıktı.
O sıra-da.
PATRON İŞTE BİZE ÇİPİ ÇALIP GETİREBİLİCEK TEK ADAMI GETİR-DİM... KAVRUK ZOBO! YILLARINI ATARİ SALONLARINDA GEÇİRMİŞ.
GARI SOYMA OYUNUNU BİN DEFA BİTİR-DİM!..
GÜZEEL. EĞER ÇİPİ GETİREBİLİRSEN SENİ OYUNA BOĞUCAM, HARCADIĞIN TÜM JETONLARIN PARASINI ÇIKARTICAK-SIN...
MERAK ETME PATRONN. ÇİP BU GECE ELİNNNN-DEE!
SONY PLAYSTATION DEPARTMENT
Şırrr
MINA KOYİM, ZABİATSU ABİ BADİ-GARD FALAN DEDİ AMA RESMEN BEKÇİ OLDUK, NE AKSİYON VAR NE KARATE.
MAAŞI DA KONUŞMADIK.
Hishis hishis
İŞTEEEE! ÇİPE GİTGİDE DAHA DA YAKLAŞI-YORUUUMM.
LAN? ADAM VAR ORDA!
İN LAN DUVARDAN. İN AŞŞAA! ŞŞŞ KİME DİYOM LAN? ALOO!
ARTIK JETONA PARA VERMİYCEM BENİMDE PLEY-SITEYŞINIM OLA-CAK HEMDE ÜÇ!
ZANGEEEF!
ÇOT!
NAPIYON LAN DU!.. AAAH!

delimasyon@yahoo.com

İSMETTİN İMPARATORLUĞU
YAZAN: İBRAHİM SEVER
ÇİZEN: SERDAR GİLKAL
ÖZEL İSMETTİN DOĞUMHANESİ (Cariyelere Mahsustur)
Bİ SİGARANI DAHA ALABİLİR MİYİM BABACIM? MALUM DOĞUM HEYECANI BASTI DA.
LAN OĞLUM, SENİN KARIN DOĞURACAKSA BENİM DE KARIM DOĞURACAK. KURUTTUN HA, VERMİYORUM.
OF KAÇ SAAT SÜRECEK BU DOĞUM DAHA?
SADRAZAM, ERKEK OLUR Dİ Mİ? BENCE KESİN ERKEK.
İNŞALLAH HÜNKÂRIM.
ERKEK OLURSA ÇOK ACAYİP Bİ YENİ YIL BALOSU YAPALIM. ŞÖYLE NOEL ANNELİ MANNELİ. TAHT ŞU MAYKIL'A KALMASIN DA BAŞKA BİRŞEY İSTEMİYORUM.
BABACIM. Bİ DAL SİGARA BAĞLASAN BE. VALLA ÇOK STRESLİYİM.
OĞLUM SKTİR GİT. BAK VURDURURUM KELLENİ. ÇOCUĞUN YÜZÜNÜ GÖREMEZ HAA. YOK SANA DAHA SİGARA.
ÖZEL İSMETTİN DOĞUMHANESİ (Cariyelere Mahsustur)
MÜJDEE. İKİNİZİN DE BİR OĞLU OLDU.
BU SİZİNKİ HÜNKÂRIM.
BU DA ŞEHZADENİN.
EBE HANIM. ÇOCUKLAR KARIŞTI GALİBA. BUNUN RENGİ TUTMUYO.
YOO KARIŞMADI.. BUNLAR ORJİNAL RENKLERİ. MİLYONDA BİR DE OLSA TIBBEN MÜMKÜN HÜNKÂRIM.
BAK BU ENTERESAN OLDU.

KARDEŞİM BENİM NASIL BAHTSIZ BİR KADERİM, NASIL KÖR BİR TALİHİM VARMIŞ. KENDİ EVLADIM DA GİTTİ SİYAHİ OLDU. YENİ YIL ARİFESİNDE OLUCAK İŞ Mİ BU!..
HÜNKÂRIM CANINIZI SIKMAK İSTEMEM AMA ACABA DİYORUM Kİ MİHRİBA HATUN BİR KABAHAT Mİ İŞLEDİ? MAYKIL'I DA HAREM AĞASINDAN PEYDAHLAMIŞTI.
YOK BE OĞLUM: O BİR GENÇLİK HATASIYDI. MİHRİBA BİR DAHA HAYATTA ÖYLE ŞEY YAPMAZ.
PRENSİM İSMETTİN İMPARATORLUĞUNDAN BİR MESAJINIZ VAR.
OKU CANIM.
SEVGİLİ PASKAL. BİR OĞLUN OLDU. YALNIZCA HABERİN OLSUN İSTEDİM. BENİ BİR DAHA ARAMA, SORMA. ŞEKER GİBİ TATLI, MASAL GİBİ BİR YIL DİLERİM... mihriba
OĞLUM MU?.. OĞLUM MU OLMUŞ?
YAA NASIL TATLI BİRŞEY BU BÖYLE YAA. MAŞALLAH. YALNIZ DİKKAT ETTİN Mİ PELİNSU, SURATI AYNI DEDESİNE BENZİYO.
ZATEN ONUN ÇOCUĞU APTAL. ÖYLE SAFSIN Kİ MAYKIL.
ADINI İSMET KOYALIM DİYORUM. BABAM ÇOK SEVİNİR.
İSABET OLUR.
HÜNKÂRIM, ANDORA PRENSLİĞİNDEN BİR MESAJINIZ VAR.
OKU BAKAYIM
İSMETCİM. MERHABALAR. DUYDUM Kİ BİR EVLÂDIN OLMUŞ...
NE ÇABUK DUYDUN ARKADAŞ.
...ALLAH ANALI BABALI BÜYÜTSÜN... BEN HAYIRLI OLSUNA GELEMİYORUM. ZAHMET OLMAZSA SEN ÇOCUĞU BANA GÖNDER BİRAZ SEVEYİM. SONRA GERİ GÖNDERİRİM. YENİ YILDA MUTLULUK YAĞMURU ÜZERİNE YAĞSIN... Paskal.
-SADRAZAM BU HERİF RUH HASTASI MI? ÜLKE AŞIRI ÇOCUK MU GÖNDERİLİR SEVMEYE?
-VALLA BİLEMİYCEM.
-NEYİ BİLEMİYCEN? KİNAYELİ KONUŞTUN SEN.

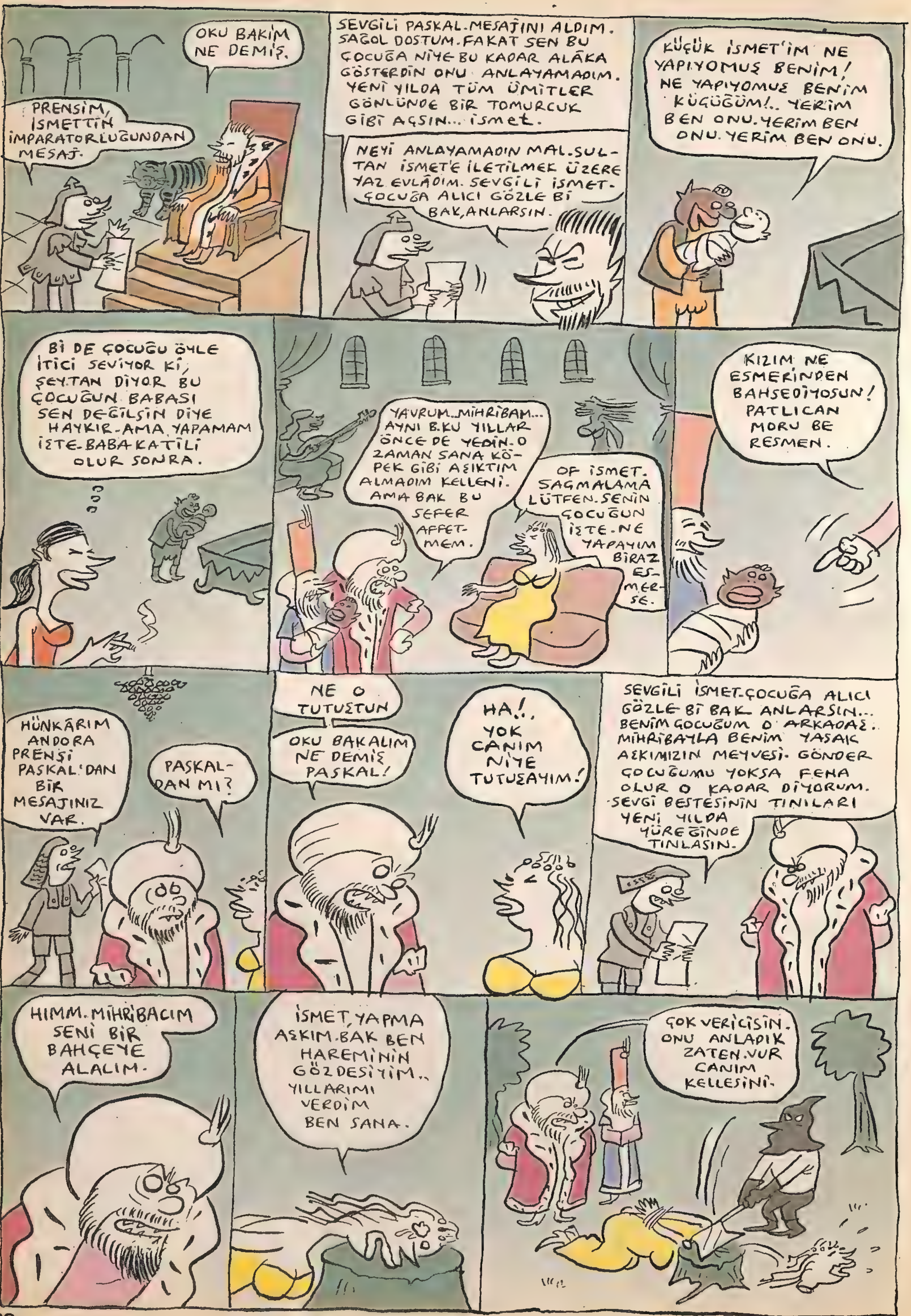
PRENSİM, İSMETTİN İMPARATORLUĞUNDAN MESAJ.
OKU BAKİM NE DEMİŞ.
SEVGİLİ PASKAL. MESAJINI ALDIM. SAĞOL DOSTUM. FAKAT SEN BU ÇOCUĞA NİYE BU KADAR ALÂKA GÖSTERDİN ONU ANLAYAMADIM. YENİ YILDA TÜM ÜMİTLER GÖNLÜNDE BİR TOMURCUK GİBİ AÇSIN... İSMET.
NEYİ ANLAYAMADIN MAL. SULTAN İSMET'E İLETİLMEK ÜZERE YAZ EVLÂDIM. SEVGİLİ İSMET. ÇOCUĞA ALICI GÖZLE Bİ BAK, ANLARSIN.
KÜÇÜK İSMET'İM NE YAPIYOMUŞ BENİM! NE YAPIYOMUŞ BENİM KÜÇÜĞÜM!.. YERİM BEN ONU. YERİM BEN ONU. YERİM BEN ONU.
Bİ DE ÇOCUĞU ÖYLE İTİCİ SEVİYOR Kİ, ŞEYTAN DİYOR BU ÇOCUĞUN BABASI SEN DEĞİLSİN DİYE HAYKIR. AMA YAPAMAM İŞTE. BABA KATİLİ OLUR SONRA.
YAVRUM.. MİHRİBAM... AYNI B.KU YILLAR ÖNCE DE YEDİN. O ZAMAN SANA KÖPEK GİBİ AŞIKTIM ALMADIM KELLENİ. AMA BAK BU SEFER AFFETMEM.
OF İSMET. SAÇMALAMA LÜTFEN. SENİN ÇOCUĞUN İŞTE. NE YAPAYIM BİRAZ ESMERSE.
KIZIM NE ESMERİNDEN BAHSEDİYOSUN! PATLICAN MORU BE RESMEN.
HÜNKÂRIM ANDORA PRENSİ PASKAL'DAN BİR MESAJINIZ VAR.
PASKALDAN MI?
NE O TUTUŞTUN
OKU BAKALIM NE DEMİŞ PASKAL!
HA!.. YOK CANIM NİYE TUTUŞAYIM!
SEVGİLİ İSMET. ÇOCUĞA ALICI GÖZLE Bİ BAK ANLARSIN... BENİM ÇOCUĞUM O ARKADAŞ. MİHRİBAYLA BENİM YASAK AŞKIMIZIN MEYVESİ. GÖNDER ÇOCUĞUMU YOKSA FENA OLUR O KADAR DİYORUM. SEVGİ BESTESİNİN TINILARI YENİ YILDA YÜREĞİNDE TINLASIN.
HIMM. MİHRİBACIM SENİ BİR BAHÇEYE ALALIM.
İSMET, YAPMA AŞKIM. BAK BEN HAREMİNİN GÖZDESİYİM.. YILLARIMI VERDİM BEN SANA.
ÇOK VERİCİSİN. ONU ANLADIK ZATEN. VUR CANIM KELLESİNİ.

SADRAZAM, PRENS PASKAL'A BİR MESAJ YOLLA HEMEN.
YAZIYORUM HÜNKÂRIM.
PRENSİM SULTAN İSMETTİN'DEN BİR MESAJINIZ VAR.
OKU BAKAYIM.
SEVGİLİ PASKAL. SEN O ÇOCUĞU BABAYI ALIRSIN. SENİ DE BİZZAT KENDİ OĞLUNA ÖLDÜRTMEZSEM BANA DA İSMET DEMESİNLER. ŞEREFSİZ. AYRICA YENİ YIL DA G.TÜNE GİRSİN.
BEN DE OĞLUNU GELİP SENDEN ALMAZSAM BANA DA PASKAL DEMESİNLER. SANA DA NOEL BABANIN GEYİĞİNİN ÇATALLI BOYNUZU GİRSİN! HAYVAN...
KÜÇÜK İSMET'İN MAMA SAATİ GELMEDİ Mİ PELİNSU?. ACIKTI AMA BENİM OĞLUŞUM.
OF YETER BE YETER. SENİN OĞLUN DEĞİL TAMAM MI. ONUN BABASI SULTAN İSMET. DUYDUN MU, SULTAN İSMET.
BABAM MI?
HÜNKÂRIM. AKŞAMKİ YENİYIL BALOSU İÇİN CARİYELERDEN BİR KISMINI NOEL ANNE VE GEYİKLERİ OLARAK HAZIRLATTIM.
BALOYU İPTAL ET SADRAZAM. BİZ OLMUŞUZ. GEYİK HABERİMİZ YOK TÜM TADIM KAÇTI.
BABA
NE VAR ULAN YİNE? NE YILIŞIK ADAMSIN SEN YAA. BABA BABA DİYE İKİDE BİR GELİYOSUN. İNSANDA AZICIK YÜZ OLUR.
BU SEFER BAŞKA BİR İŞ İÇİN GELDİM.
CANINI ALMAYA GELDİM.
SADRAZAM, BİZİ YALNIZ BIRAK. BU EŞEK GALİBA BABA DAYAĞI İSTİYOR.
BİTTİ

DRAGS, RAKINROL VE SEKS.
G İ Z E M L
İ A D A M L
A R F E
L A T D E L
İ B A L T A
ÇEKMEK İSTİYO MUSUN Bİ FIRT?
EVET, ÇEKERİM...
DRAGS, RAKINROL VE SEKS.
NAPTIN YAHU? KOKAİN YENİR Mİ? MİLLET NE ÇEKİCEK ŞİMDİ, TÜM MALI YEDİN?!
DRAGS RAKINROL VE SEKS.
NE?
DRAGS, RAKINROL VE SEKS!!!
DRAGS TAMAM, E RAKINROL DE VAR SAĞOLSUNLAR, SEKS ETMEK LAZIM ŞİMDİ. DİBE DEĞMEK LAZIM. NIHAHAHAHOR!
OFF, O KADAR KÖTÜ HİSSETTİM Kİ ŞU AN, O KADAR DEPRESİF OLDUM Kİ. GÖRDÜĞÜNÜZ GİBİ GENÇLERİMİZİN ARDI BİR ŞEREFSİZ TARAFINDAN DÖVÜLÜYOR..
ARDI DÖVÜLEN GENÇ N'OLUR? DEPRESİF OLUR, SORUNLU OLUR. GENÇLER DEPRESİF OLURSA N'OLUR? REFAH SEVİYEMİZ DÜŞER... REFAH SEVİYEMİZ BENİM CANIMDIR, BİRİCİĞİMDİR! DÜŞÜRMEM! GETİRİN BANA O KALLEŞİ!..
GEL ÖNCE BİRAZ ORTAMLARA AKALIM.
TAMAM OLUR!
İŞTE BURALAR KOMPLE ORTAM. KALKALIM MI?
TAMAM OLUR.

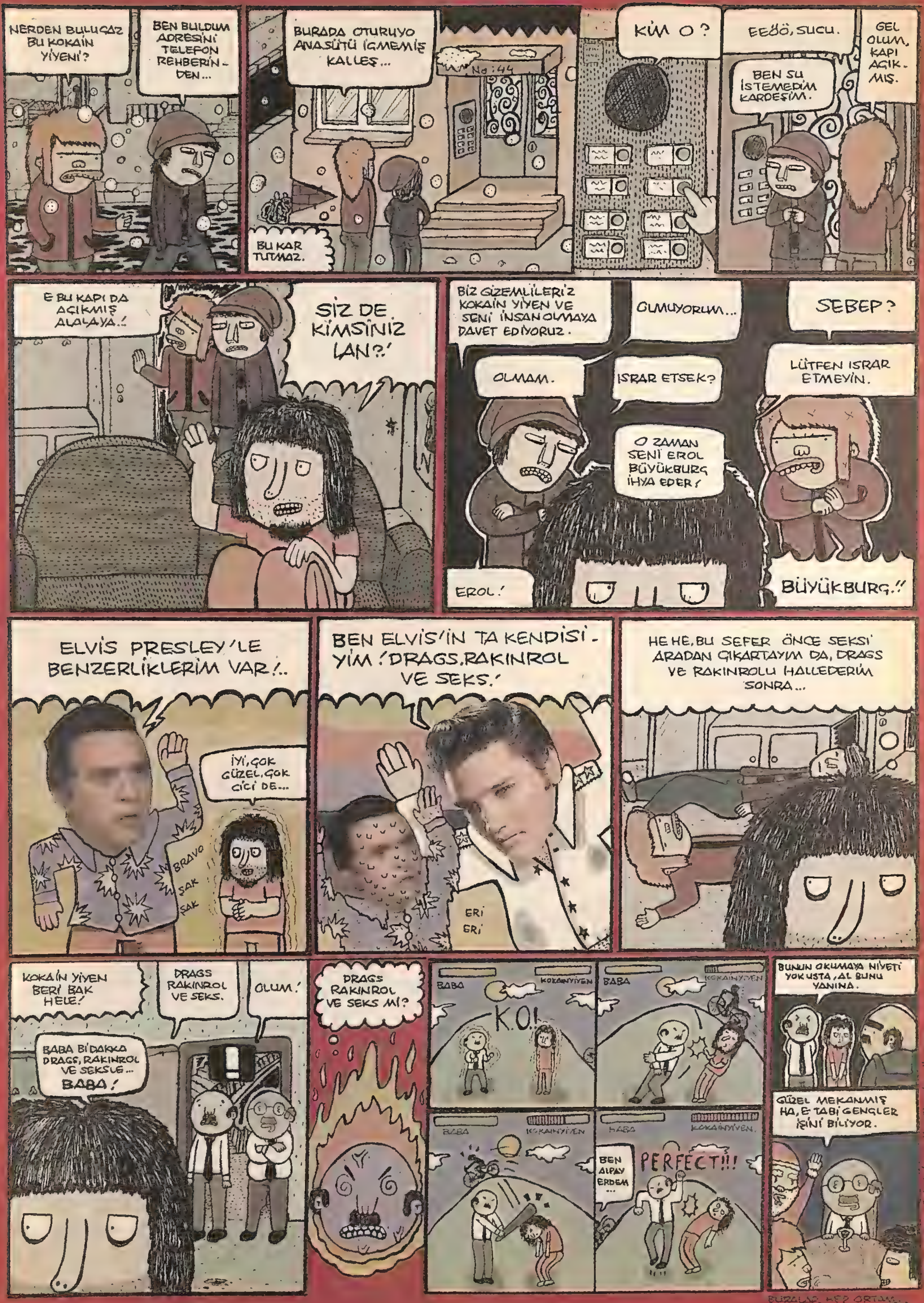

BURALAR HEP ORTAM...

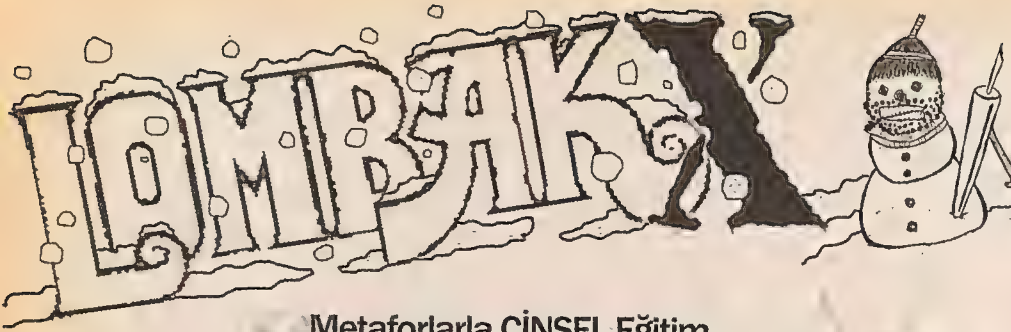

Metaforlarla CİNSEL Eğitim

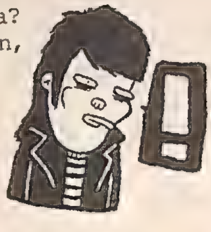

Seksten önce seksten sonra, daha kaç vücut gerek bana? Benim seni unutmama... Böyle diyor Teoman. Tabii Teoman, Teoman olduğu için boşa vücut harcayarak güzel güzel unutuyor. Peki sokaktaki adam ne yapacak? Hani ona vücut? Paylaşımcı ol biraz Teoman. Ayıptır. Bırak biraz da onlar unutsun. Ortalama bir Türk erkeği haftada bir unutsa ona yeter. Kimisi günde üç posta unutuyormuş ama ona da vücut bi yere kadar dayanır. Vücut derken adamın kendi vücudu.

Bakın erkek vücudu aynı araba gibi. 0 km.den 100 km'ye 6 saniyede çıkabiliyor. Olaylara hızlı reaksiyon gösteriyor. Her daim hazır. Uzun zamandır yola çıkmamışsa 100 km.den 0 km'ye de 30 saniyede iner. O da onun yapısı. Allah onu öyle yaratmış. Bazı kadınlar bunun için erkeğini suçluyor. Üzüyor onu. Halden anlamıyor. O da kadının yapısı. Anlamamak.

Bakın her gün baklava börek yenmez. Anna Kournikova'nın kocası da olsan gün gelecek, sen de bu felsefeye geleceksin. Anna yanına, battaniyenin altına girerken aman diyeceksin, yine mi baklava. Bugün de bir İskender yiyeyim. Bugün de bir mantı yiyeyim. Hadi hiç olmadı, biraz midemi bastırsın, kuru ekmeğin arasında bir parça peynir yiyeyim. İşte böyle diyeceksin. Seksten bu kadar bahsedince karnım acıktı be arkadaş. Enteresan.

Yörelerimiz Deyimlerimiz

Deyim: Tarla çamurluydu giremedim.
Cümle içinde kullanımı: Tarla çamurluydu giremedim.
Manası: Karşı cins regl idi, dühul meydana gelemedi.
Yöresi: Trakya
Seksten soğutma seviyesi: On üzerinden On!!!

bir dedektifin not defteri...

Bay Zerrin bugün üç sularında öldürüldü. Bana da dayımgil haber verdi. Onlar kimden duymuş bilmiyorum. Sülale kalabalık, it sürüsü gibi.

Olay mahallini ziyaret ettim. Her yer kan. "Ne oldu burada yaa, boğa mı kestiniz?" diye espri yaptım. Kimse gülmedi. Zerrin'in oğlu üstüme yürür gibi oldu, ceketin altından silahın kabzayı gösterince geriledi köpek.

Bay Zerrin'in köşkü öyle güzel ki. Cinayeti araştırmaya başladım. Bahçıvanı sorguya çektim. En güzel difenbahya yetiyormuş ama suyunu az verecekmişsin. "Yemini nasıl vereyim?" diye espri yaptım. Silahın kabzayı görünce görsen bir kahkaha atıyor! Karaktersiz...

Hizmetçiye sordum. Bay Zerrin'in düşmanı yokmuş. "Dostu var mıydı?" dedim. "Dosttan kasıt metres mi?" dedi. "Diyelim ki metres..." dedim. "İtiraf ediyorum, büyük bir aşk yaşıyorduk" dedi. Ucuz kadın...

Bay Zerrin'in karısına gittim. Bayan Nevra alımlı bir kadın. Boşa, kendine metres yap, öyle bir güzellik. "Kocanızı siz öldürdünüz Bayan Nevra, çünkü hizmetçiyle düşüp kalktığını biliyordunuz!" dedim. "Nasıl yaa, Zerrin beni aldatıyor muymuş?" diye göz yaşlarına boğuldu. Saf mıdır nedir...

Şoförle konuştum. Uzun yola gelmezmiş ama şehir içinde kullanımı rahatmış. "Oğlum" dedim, "ben sana cinayeti soruyorum sen bana arabayı anlatıyorsun! Ne yapayım ben senin arabanı?" Biraz sıkıştırınca anlattı, katilin uşak olduğundan şüpheleniyormuş. "Kaç yapıyor?" diye sordum. "Uşak mı?," dedi. Yemin ediyorum tam bir idiot.

Uşak suçunu itiraf etti. Neden öldürdüğünü sordum. Emir almaktan hoşlanmıyormuş. Hem uşak, hem emir almaya müdanası yok. Resmen ömür törpüsü bu insanlar. Tam kelepçeyi vuruyorum, dayımdan bir telefon. "Yeğen" dedi, "Bay Zerrin öldürülmemiş, intihar etmiş, biz yanlış anlamışız!" İnsanın akrabasının gerizekalı olması çok acı...

Kamuoyu Yoklaması!

2 kişiye sorduk! En sevdiğiniz ev yemeği nedir?
Sinan: Kurufasulye.
Alberto: Pizza

dedi.

Peki Sinan pizza sevmiyor mu? Bayılıyor. Ama diyemiyor sevdiğini. Neden? Çünkü pizza onun için ev yemeği değil. Dışarı yemeği. Sinan'ın anası da hepimizin annesi gibi fırında pizza yapmış ona, "bak dışardakinden farkı yok evladım, ye hadi" diye övmüş pizzasını ama beğendirememiş Sinan'a. Üzmüş kadını or.spu çocuğu Sinan, yememiş. Ulan hatır için iki lokma alacaksın, it! Bak Alberto'ya. Ne de güzel yiyor Alberto. Peynirini sündüre sündüre. Çünkü onların ev yemeği pizza. Pizzayı dışarda yiyene keriz diyorlarmış orada. Aferin Alberto. Sen hayırlı bir evlat çıktın. Yarasın benim Alberto'ma. Kaşık düşmanı seni. Ama sevimli de bi yandan pic.

Editörün Notu: Abicim bu ne şekil bir yazı lan böyle? Ruh hastası mısınız oğlum siz?

kuMar bütün köTülüklerİn aNası

Evet sevgili LombakX sakinleri, kumar bütün kötülüklerin anası değil de nedir? Oradan gelen paradan hayır gelmez. Oradan gelen para, fuhuşa gider, uyuşturucuya gider. Hep günah bunlar. Hem de büyük günah. Günahları yazan meleğin yazmaktan kolunu ağrıtıyor. Öyle günah. Yaz yaz bitmiyor. Hep kumar yüzünden. Sen ille günah işleyeceksen küçük günah işle. Dedikodu var mesela. Onun günahı daha az. Gıybet ha keza. İftirayı bilmiyorum, can yakabilir. Pembe yalanlar güzel bak, kulağa da hoş geliyor. Onlardan söyle. Günahları yazan melek de azıcık nefes alsın. O da biraz gün yüzü görsün. Yazsın geçsin. Yorma onu. Oynama kumar. No barbut!

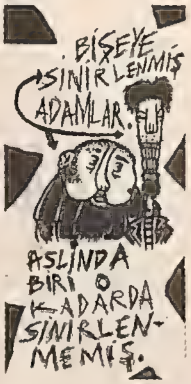

-özür-

Radioheadten özür diliyorum. Onların kimbilir hangi yiğit **depresifler** için besteledikleri şarkıları dinleyerek, **Aksaray**'dan Kadıköy'e şeffaf poşette iki kilo **Urfa isotu** taşıdım. Gerçekten çok özür diliyorum onlardan. Ha ben de isterim **uzun kollu** kazağımla, yağmur damlalarıyla bezenmiş **Manhattan** semalarında dolaşıp dinleyeyim. Ama **hayat** şartlarım buna elvermiyor.

Saygılarımla,

Felat **Delibalta**

Radiohead'in Notu: Sevgili Felat. Sen o şeffaf poşetin içine Jalapeno biberi doldurup, yağmur damlalarıyla bezeli Manhattan sokaklarında da taşısan yine aynı Felat'sın. Rica ediyoruz artık dinleme bizi.

LOMBAKX KAFA KAĞIDI:

İmtiyaz sahipleri: İbrahim Sever ve GöXel
Editör: Bay X
X'ler: Felat Delibalta, Yuşa Yalçıntaş, Kerem Demir

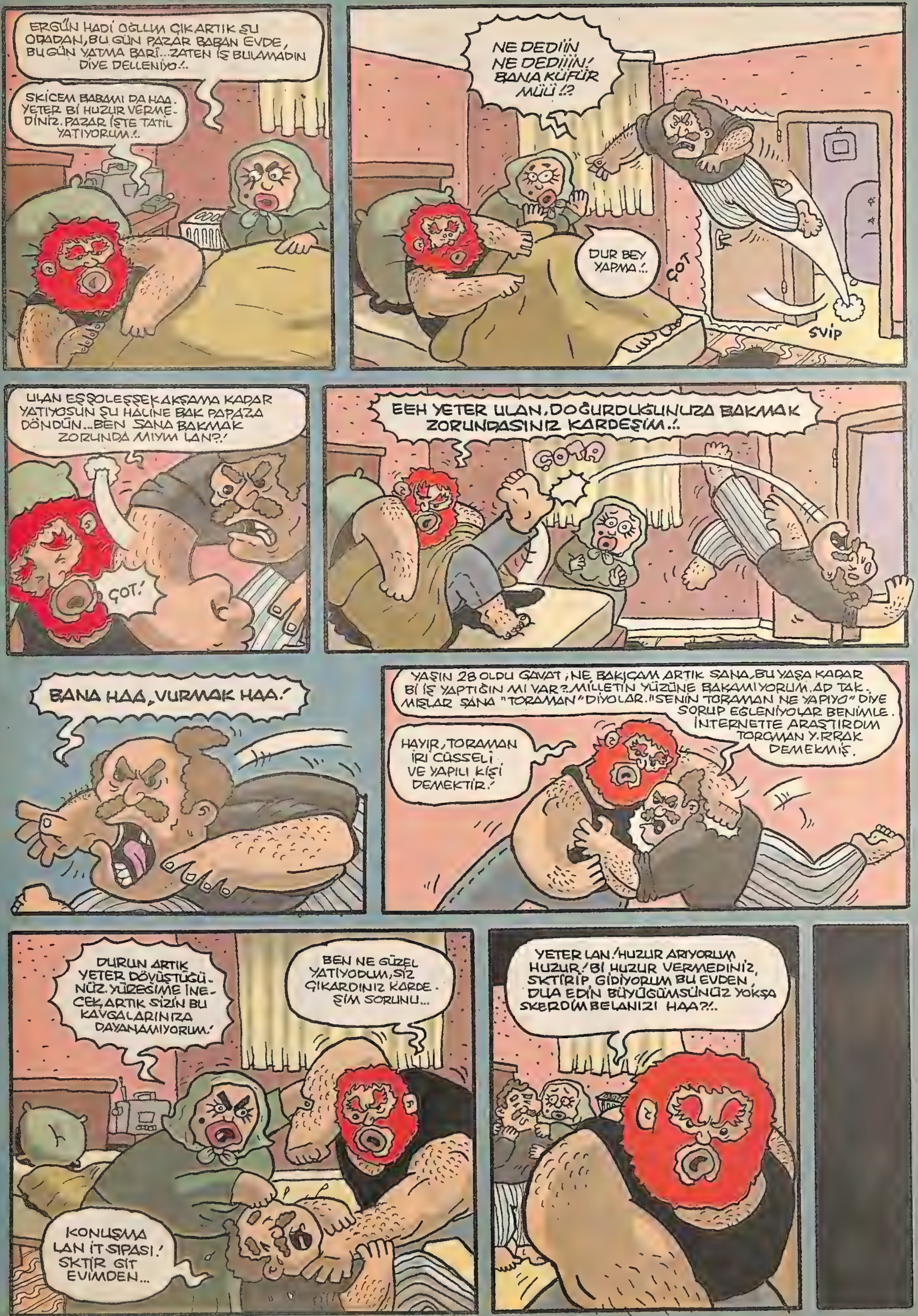
ERGÜN HADİ OĞLUM ÇIKARTIK ŞU ORADAN, BU GÜN PAZAR BABAN EVDE, BU GÜN YATMA BARİ... ZATEN İŞ BULAMADIN DİYE DELLENİYO.!..
SKİCEM BABAMI DA HAA. YETER Bİ HUZUR VERMEDİNİZ. PAZAR İŞTE TATİL YATIYORUM.!..
NE DEDİ'İN NE DEDİİİİN! BANA KÜFÜR MÜ!!?
DUR BEY YAPMA.!..
ÇOT
SVİP
ULAN EŞŞOLEŞŞEK AKŞAMA KADAR YATIYOSUN ŞU HALİNE BAK PAPAZA DÖNDÜN... BEN SANA BAKMAK ZORUNDA MIYIM LAN?!
ÇOT!
EEH YETER ULAN. DOĞURDUĞUNUZA BAKMAK ZORUNDASINIZ KARDEŞİM.!..
ÇOTA
BANA HAA, VURMAK HAA!
YAŞIN 28 OLDU GAVAT; NE BAKICAM ARTIK SANA. BU YAŞA KADAR Bİ İŞ YAPTIĞIN MI VAR?. MİLLETİN YÜZÜNE BAKAMIYORUM. AD TAKMIŞLAR SANA "TORAMAN" DİYOLAR. "SENİN TORAMAN NE YAPIYO" DİYE SORUP EĞLENİYOLAR BENİMLE. İNTERNETTE ARAŞTIRDIM TORAMAN Y.RRAK DEMEKMİŞ.
HAYIR, TORAMAN İRİ CÜSSELİ VE YAPILI KİŞİ DEMEKTİR!
DURUN ARTIK YETER DÖVÜŞTÜĞÜNÜZ. YÜREĞİME İNECEK ARTIK SİZİN BU KAVGALARINIZA DAYANAMIYORUM!
BEN NE GÜZEL YATIYODUM, SİZ ÇIKARDINIZ KARDEŞİM SORUNU...
KONUŞMA LAN İT SIPASI! SKTİR GİT EVİMDEN...
YETER LAN! HUZUR ARIYORUM HUZUR! Bİ HUZUR VERMEDİNİZ, SKTİRİP GİDİYORUM BU EVDEN, DUA EDİN BÜYÜĞÜMSÜNÜZ YOKSA SKERDİM BELANIZI HAA?!..

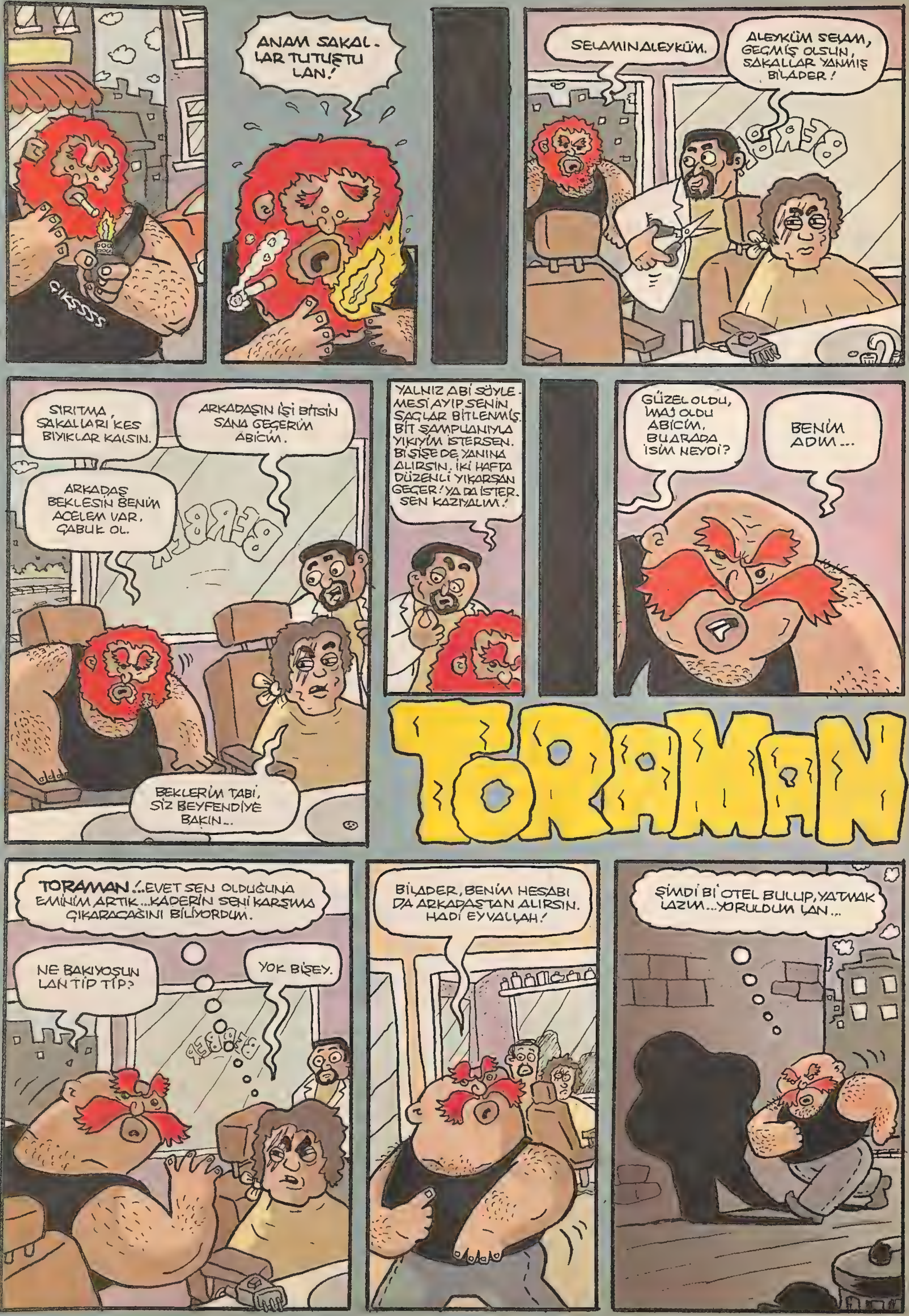
ÇIKSSSS
ANAM SAKALLAR TUTUŞTU LAN!
SELAMINALEYKÜM.
ALEYKÜM SELAM, GEÇMİŞ OLSUN, SAKALLAR YANMIŞ BİLADER!
SIRITMA, SAKALLARI KES BIYIKLAR KALSIN.
ARKADAŞIN İŞİ BİTSİN SANA GEÇERİM ABİCİM.
ARKADAŞ BEKLESİN BENİM ACELEM VAR, ÇABUK OL.
BEKLERİM TABİ, SİZ BEYFENDİYE BAKIN...
YALNIZ ABİ SÖYLEMESİ AYIP SENİN SAÇLAR BİTLENMİŞ. BİT ŞAMPUANIYLA YIKIYIM İSTERSEN. Bİ ŞİŞE DE YANINA ALIRSIN. İKİ HAFTA DÜZENLİ YIKARSAN GEÇER! YA DA İSTER. SEN KAZIYALIM!
GÜZEL OLDU, İMAJ OLDU ABİCİM. BU ARADA İSİM NEYDİ?
BENİM ADIM...
TORAMAN
TORAMAN!..EVET SEN OLDUĞUNA EMİNİM ARTIK...KADERİN SENİ KARŞIMA ÇIKARACAĞINI BİLİYORDUM.
NE BAKIYOSUN LAN TIP TIP?
YOK BİŞEY.
BİLADER, BENİM HESABI DA ARKADAŞTAN ALIRSIN. HADİ EYVALLAH!
ŞİMDİ Bİ OTEL BULUP, YATMAK LAZIM...YORULDUM LAN...

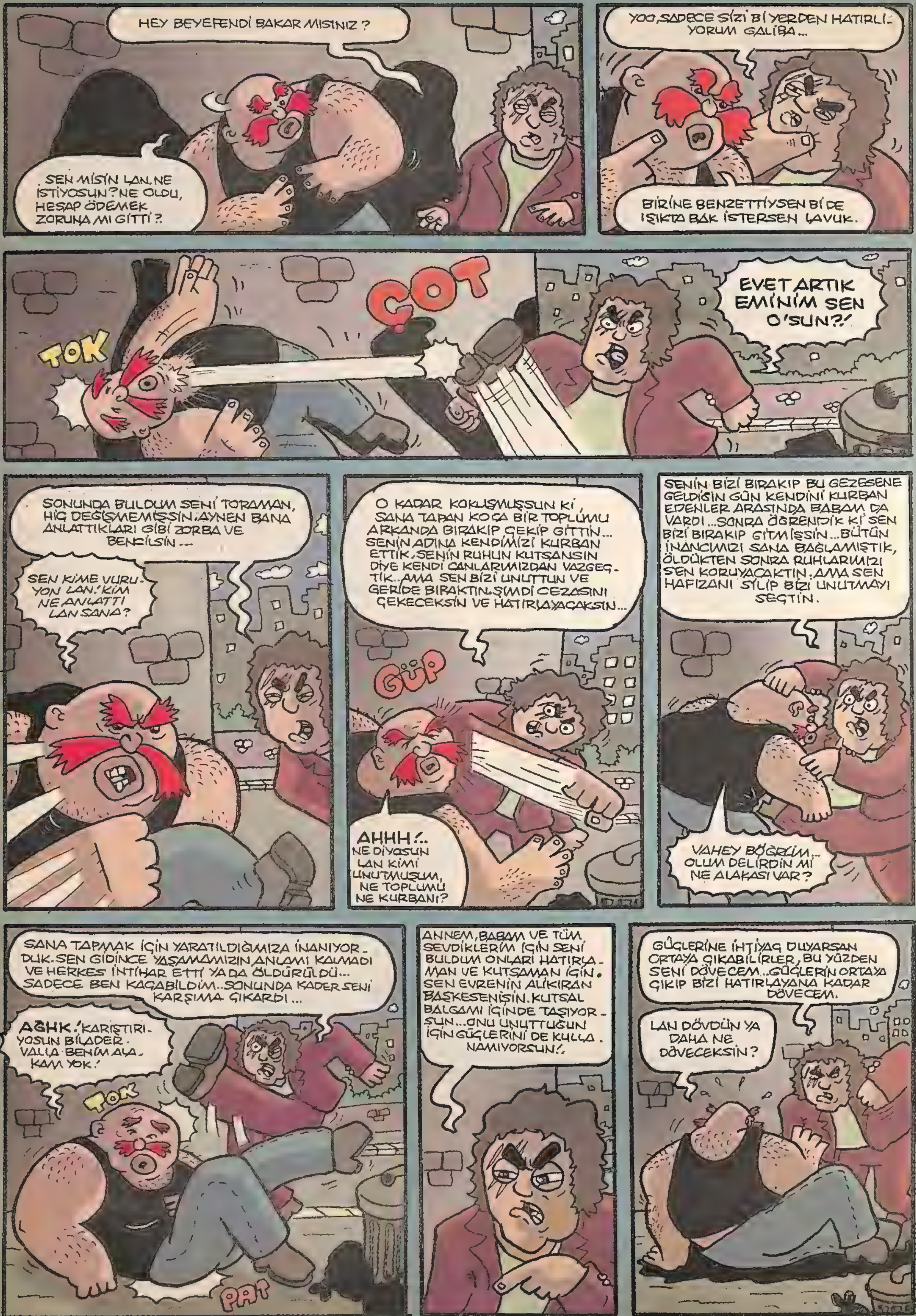
HEY BEYEFENDİ BAKAR MISINIZ ?
SEN MİSİN LAN, NE İSTİYOSUN? NE OLDU, HESAP ÖDEMEK ZORUNA MI GİTTİ ?
YOO, SADECE SİZİ Bİ YERDEN HATIRLI-YORUM GALİBA...
BİRİNE BENZETTİYSEN Bİ DE IŞIKTA BAK İSTERSEN LAVUK.
TOK
ÇOT
EVET ARTIK EMİNİM SEN O'SUN?!
SONUNDA BULDUM SENİ TORAMAN, HİÇ DEĞİŞMEMİŞSİN. AYNEN BANA ANLATTIKLARI GİBİ ZORBA VE BENCİLSİN...
SEN KİME VURU-YON LAN! KİM NE ANLATTI LAN SANA?
O KADAR KOKUŞMUŞSUN Kİ, SANA TAPAN KOCA BİR TOPLUMU ARKANDA BIRAKIP ÇEKİP GİTTİN... SENİN ADINA KENDİMİZİ KURBAN ETTİK, SENİN RUHUN KUTSANSIN DİYE KENDİ CANLARIMIZDAN VAZGEÇ-TİK.. AMA SEN BİZİ UNUTTUN VE GERİDE BIRAKTIN. ŞİMDİ CEZASINI ÇEKECEKSİN VE HATIRLAYACAKSIN...
GÜP
AHHH!.. NE DİYOSUN LAN KİMİ UNUTMUŞUM, NE TOPLUMU NE KURBANI?
SENİN BİZİ BIRAKIP BU GEZEGENE GELDİĞİN GÜN KENDİNİ KURBAN EDENLER ARASINDA BABAM DA VARDI... SONRA ÖĞRENDİK Kİ SEN BİZİ BIRAKIP GİTMİŞSİN... BÜTÜN İNANCIMIZI SANA BAĞLAMIŞTIK, ÖLDÜKTEN SONRA RUHLARIMIZI SEN KORUYACAKTIN. AMA SEN HAFIZANI SİLİP BİZİ UNUTMAYI SEÇTİN.
VAHEY BÖĞRÜM... OLUM DELİRDİN Mİ NE ALAKASI VAR?
SANA TAPMAK İÇİN YARATILDIĞIMIZA İNANIYOR-DUK. SEN GİDİNCE YAŞAMAMIZIN ANLAMI KALMADI VE HERKES İNTİHAR ETTİ YA DA ÖLDÜRÜLDÜ... SADECE BEN KAÇABİLDİM.. SONUNDA KADER SENİ KARŞIMA ÇIKARDI...
AĞHK! KARIŞTIRI-YOSUN BİLADER. VALLA BENİM ALA-KAM YOK!
TOK
PAT
ANNEM, BABAM VE TÜM SEVDİKLERİM İÇİN SENİ BULDUM ONLARI HATIRLA-MAN VE KUTSAMAN İÇİN. SEN EVRENİN ALIKIRAN BAŞKESENİSİN. KUTSAL BALGAMI İÇİNDE TAŞIYOR-SUN... ONU UNUTTUĞUN İÇİN GÜÇLERİNİ DE KULLA-NAMIYORSUN!.
GÜÇLERİNE İHTİYAÇ DUYARSAN ORTAYA ÇIKABİLİRLER, BU YÜZDEN SENİ DÖVECEM... GÜÇLERİN ORTAYA ÇIKIP BİZİ HATIRLAYANA KADAR DÖVECEM.
LAN DÖVDÜN YA DAHA NE DÖVECEKSİN?

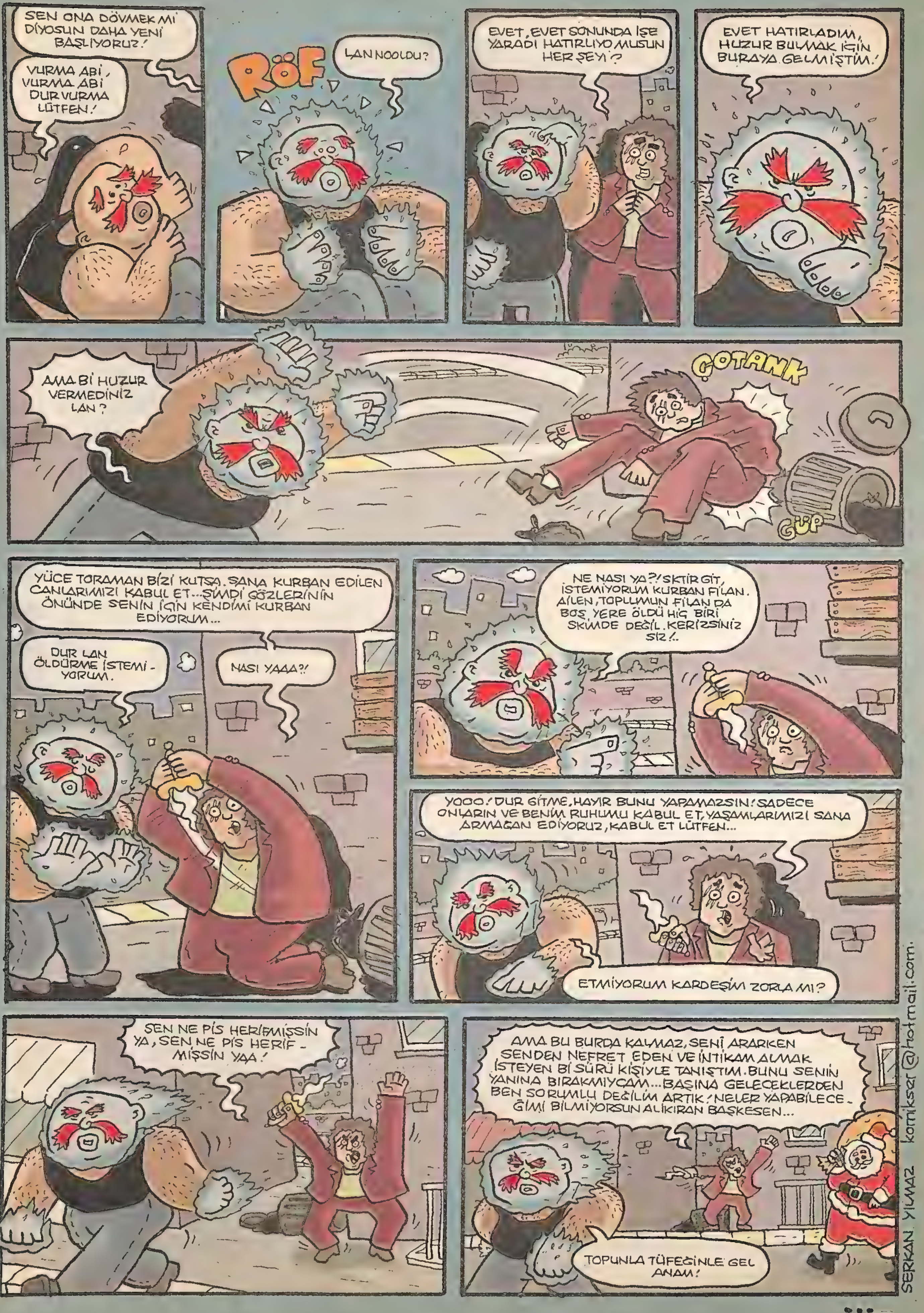
SEN ONA DÖVMEK MI DİYOSUN DAHA YENİ BAŞLIYORUZ!
VURMA ABİ, VURMA ABİ DUR VURMA LÜTFEN!
RÖF
LAN NOOLDU?
EVET, EVET SONUNDA İŞE YARADI HATIRLIYO MUSUN HER ŞEYİ?
EVET HATIRLADIM, HUZUR BULMAK İÇİN BURAYA GELMİŞTİM!
AMA Bİ HUZUR VERMEDİNİZ LAN?
ÇOTANK
GÜP
YÜCE TORAMAN BİZİ KUTSA. SANA KURBAN EDİLEN CANLARIMIZI KABUL ET...ŞİMDİ GÖZLERİNİN ÖNÜNDE SENİN İÇİN KENDİMİ KURBAN EDİYORUM...
DUR LAN ÖLDÜRME İSTEMİ-YORUM.
NASI YAAA?!
NE NASI YA?! SKTIR GİT, İSTEMİYORUM KURBAN FİLAN. AİLEN, TOPLUMUN FİLAN DA BOŞ YERE ÖLDÜ HİÇ BİRİ SKIMDE DEĞİL. KERİZSİNİZ SİZ!..
YOOO! DUR GİTME, HAYIR BUNU YAPAMAZSIN! SADECE ONLARIN VE BENİM RUHUMU KABUL ET, YAŞAMLARIMIZI SANA ARMAĞAN EDİYORUZ, KABUL ET LÜTFEN...
ETMİYORUM KARDEŞİM ZORLA MI?
SEN NE PİS HERİFMİŞSİN YA, SEN NE PİS HERİF-MİŞSİN YAA!
AMA BU BURDA KALMAZ, SENİ ARARKEN SENDEN NEFRET EDEN VE İNTİKAM ALMAK İSTEYEN Bİ SÜRÜ KİŞİYLE TANIŞTIM. BUNU SENİN YANINA BIRAKMIYCAM...BAŞINA GELECEKLERDEN BEN SORUMLU DEĞİLİM ARTIK! NELER YAPABİLECE-ĞİMİ BİLMİYORSUN ALIKIRAN BAŞKESEN...
TOPUNLA TÜFEĞİNLE GEL ANAM!
SERKAN YILMAZ komikser@hotmail.com

8 ARALIK

Bugün **kurban bayramının ilk günü** ve ben amatör toplantısına katılmak üzere dergiye gittim ulan günlük.

Sana daha önce de anlatmıştım, biz bu amatör günü için dergiye ilan koyarken illa bir talihsizlik yaşanıyor. Bu talihsizliğin nedeni baskıya az süre kala çöken yorgunluk mudur, yoksa bu işi hep en sona bırakan bizlerin kerizliği midir onu tam kestiremiyorum.

Bundan iki ay önce, ilanda verdiğimiz gün ve ayın kaçı olduğu birbirini tutmamış, Salı mı Çarşamba mı olduğu belli olmayan bir amatör gününü hem Salı hem Çarşamba yapmıştık. Neticede hem Salı hem de Çarşamba kimse gelmedi.

Geçen ay kasım yazacağımıza ekim yazdık, yine kimse gelmedi.

Bu ay, günü de ayı da tutturduk, fakat canına yanayım bu sefer de bayramın ilk gününe denk getirmişiz.

Dergiye umutsuzluk içinde gittim. Kim bu güzel günde, ailesini, sevdiklerini ve sofrada yeni kavrulmuş taze kurban etini bırakıp gelirdi ki?

Fakat kapıdan girdim, içeride bir kalabalık. Hınca hınç amatör dolu. Dedim ki kendi kendime doğru yoldayız. Amatör dostlar da doğru yerdeler.

Gözlerim kalabalığın arasında bizimkileri, editörlerimizi aradı. Amatörlerle kaynaşmış, deneyimlerini onlara kah gülümseyip kah **biz de bu yollardan geçtik hayatım** tavrıyla anlatan profesyonelleri aradı gözlerim, bulamadı. Orada anladım ki ağızda dağılan kavurmanın başından kalkamayanlar onlardı.

Merhaba arkadaşlar dedim, oturdum amatör arkadaşların yanına.

Çizimlerinize editörlerimiz bakacak, birazdan gelirler dedim. Mutfaktan alsınlar diye kahve, çay teklif ettim onlara. Almadılar. Yarım saat kadar öylece oturduk.

Baktım huzursuzlanmalar başladı, Göxel'i aradım. Telefonu kapalıydı. Alpay'ı aradım, ulaşılamıyordu.

Biz daha bekleyecek miyiz? diye sordu arkadaşlardan biri.

Arkadaşlar dedim, **böyle aceleci olmayın. Biraz beklemekten gocunmayın. Bakın biz de aynı yollardan geçtik, hemen bu kadar isyankar olmayın. Bakın daha çok gençsiniz, daha yolun başındasınız!** dedim.

Ben kırk yaşındayım arkadaşım dedi aralarından biri, **sen hangi yolun başından bahsediyorsun?**

Abi dedim, **benim lafım sana değil. Benim lafım genç arkadaşlara.**

Baktım genç arkadaşların gözleri çakmak çakmak, alev alev parlıyor.

Benim lafım genç arkadaşlara da değil dedim, **benim lafım bu kutsal güne amatör toplantısı koyan zihniyete!**

O sırada telefonum çaldı, daha fazla coşmadan masadan kalktım. Baktım çocukluk arkadaşım **Taner** arıyor. **Taner** dedim **hemen koş dergiye gel.**

Beş dakika sonra Taner geldi. Kapıda dedim ki, **bana bak sen şimdi Göxel'sin, amatörlerin çizdiklerine bakacaksın.** Taner amatör tiyatrocu olduğundan hiç nazlanmadı.

Yalnızca, **Bakıp ne diycem?** diye sordu.

Kafana göre olmuş ya da olmamış de. Arada da, bir gün pavyondayım diye başlayan bir anı anlat yeter dedim.

Arkadaşlar dedim, **Göxel geldi, işlerinize bakacak.** Hayranlık dolu bakışlar Taner'i süzdü. Kalabalıktan birinin, **kendi çizdiğine de hiç benzemiyormuş** dediğini duydum. Taner kırk yıllık çizer ciddiyetiyle işlere bakmaya başlarken, kafadan **Bir gün pavyondayım...** dedi. **Abi** dedim, **önce biraz iş baksan da sonra o muhteşem anılarını anlatsan. Çocuklar çok bekledi.**

Taner anlayışla karşıladı.

Ortam pamuk helva kıvamına gelmişken on dakika sonra kapıdan gerçek Göxel girdi. **Arkadaşlar** dedim, **Alpay Erdem de aramıza katıldı,** kalktım hemen Göxel'i karşılamaya. Herkeste bir sevinç. Göxel şaşkın gözlerle **n'oluyor** dedi. **Abi** dedim, **bozma, sonra anlatırım.**

Göxel rolündeki Taner ile Alpay rolündeki Göxel birlikte işlere bakmaya başladılar. Kendi kendime iyi toparladım diye düşünürken, bir daha kapı açıldı anasını satayım, bu kez Alpay Erdem.

Arkadaşlar dedim, **sizden bir alkış istiyorum, üstad Bahadır Baruter de geldi. Sırf sizin için!** Bir alkış koptu.

Alpay'ı yanaklarından öperken, **Alpaycım** dedim, **sakal bıraktığına hiç bu kadar sevinmemiştim.**

Sakal yakıştı di mi hocu? diye sordu.

He hocum he, çok yakıştı dedim. **Bozma n'olursun.**

Hepimiz oturduk. Artık diyorum kendi kendime kapıdan Bahadır Abi girerse onu da Metin Üstündağ diye tanıtırım, bu böyle sonsuza kadar gider.

O sırada baktım, Göxel rolündeki Taner ile Alpay rolündeki Göxel bir iş üzerine tartışıyor. **Ulan Taner** dedim içimden, **sen ki çöp adam bile çizemezsin, kendini role nasıl kaptırdın arkadaş!**

Baktım Taner'in duracağı yok, araya girdim. **Göxelcim** dedim Taner'e, **çok üsteleme istersen, sonuçta Alpay bu camiada senden daha eski.** Kaş göz de yapıyorum dursun diye.

O sırada Bahadır Baruter rolündeki Alpay atıldı, **Yok** dedi, **Göxel bu camiada benden daha eski.**

Döndüm Alpay'a, **Bahadır Abi olur**

mu dedim, **sen burada hepimizden eskisin, sen ustaların ustası olmuşsun artık, söyleme böyle şeyler gözünü seveyim** dedim.

Artık gerçek Göxel dayanamadı zannedersem. Kalktı ayağa, ellerini de masaya vurarak **Yeter ulan!** dedi. **Nası bi film dönüyo burada!**

Ben de kalktım ayağa, **Birader** dedim, **burada bi film dönüyosa sizin yüzünüzden dönüyo! Bayramın ilk gününe amatör toplantısı mı konur!**

Oradan Alpay atıldı, **Bi dakka!** diye. **Şimdi sakal yakışmış di mi bana?**

Ya Alpaycım dedim, **sen de bi dur Allah aşkına! Sanki dünyada ilk sakal bırakan insan evladı sensin!**

Alpay lafını duyunca amatörler de bir anda ayaklanıverdi ulan günlük! **Noluyo burada yaa!** dedi aralarından biri, **hani bu Bahadır Baruter'di.** Birinin yumruklarını sıktığını gördüm, biri cebinden falçata çıkardı. Kırk yaşındaki abi de belinden kemerini çözüyordu.

Tam ortalık karışacakken kapı bir kez daha açıldı, içeri Bahadır Baruter girdi. Tüm kafalar ona dönmüştü. **Hah** dedim, **şimdi derdinizi Metin Abi'ye anlatırsınız.** Ve oradan son sürat kaçtım ulan günlük.

Hadi kal sağlıcakla...

severyus@gmail.com vinyet: Caner ATAKUL

MİNİCİK
Göksu GÜL
FIRK
BIRB! BÖHÜÜ ÜHÜ
HİÇ ARAMIYOR BENİ HİÇ!
HİÇ...
TIRP TIRP
ühüh ühüh
ZZZ
Ihıhhh
SENİ ÇOK ÖZLEDİM.
HİYAAA
Ukh Ihhh
HI?

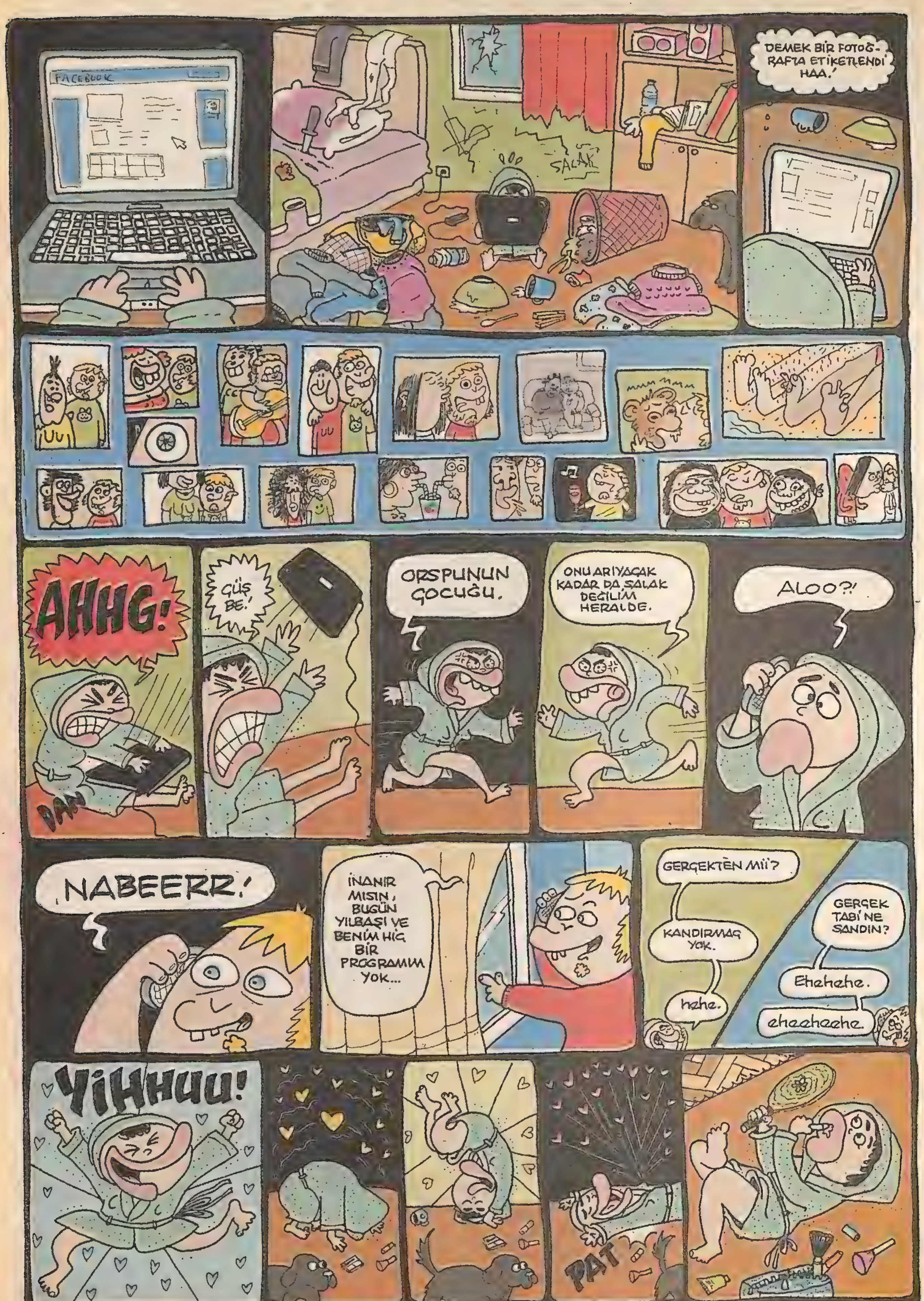

FACEBOOK
SALAK
DEMEK BİR FOTOĞRAFTA ETİKETLENDİ HAA.
AHHG!
ÇÜŞ BE!
ORSPUNUN ÇOCUĞU.
ONU ARIYACAK KADAR DA SALAK DEĞİLİM HERALDE.
ALOO?!
NABEERR!
İNANIR MISIN, BUGÜN YILBAŞI VE BENİM HİÇ BİR PROGRAMIM YOK...
GERÇEKTEN Mİİ?
KANDIRMAÇ YOK.
hehe.
GERÇEK TABİ NE SANDIN?
Ehehehe.
eheeheehe.
YİHHUU!
PAT

PFF
PFF
KIT KIT KIT
GÜMP
Saatler sonra
DOİNG DOİN
FHÜP
YENİYIL ÖZEL
O sırada
OFF ÇOK GEÇ KALDIM.
DANS EDİYORUZ KIZIM. DANS DANS DANS.
HAYIR. ŞU TARAFA DÖNECEKTİK.
LALALALAA LALALA
KIRT
HÖNNN HÖNN.
KES LAN.
DAN
YIRRGÜ!
ÇOK GECİKTİM ÇOK.
KIT
ZIRR
Bir süre sonra
AÇ KAPIYI AÇÇ.
SIFIRR
Uzun süre:
LA LALA LA.
DAN
AÇ KAPIYI SESİNİ DUYU YORUM DEDİM.
ON!
DOKUZ.
SEKİZ.. YEDİ... ALTI... BEŞ...
DÖRT
ÜÇ
İKİ
AAA
BİR
DAN
ÇİTAK
DUR YAPMA, BENİM BEN!
ÇİTAK
HİŞT. KIZIM SAKİN OL...
AAAA
AAAA
Yarım saat sonra
ÇIKIRT
KORKMA BE BENİM BEN
galsugul@hotmail.com

SON

ZEYNEL İLE BALKIZ
BİR KRİSMIS STORY
YAZAN GÖXEL ÇİZEN BARIŞ KESOĞLU
BİR BABAYM ONLARA BEN.. EKMEKLERİN AŞIN KORUYAN..
BU SEBEPLE Mİ NEDİR? ZEYNEL BABA DERLER BANA BURALARDA...
KİKİR KİKİR
AHA ŞOL TARLAYA Bİ GARGANIN KONDUĞU VAKİ MİDİR? DEĞİLDİR ELBET ZEYNEL BABA BURDAYKEN..
VAKTİ ZAMANINDA Bİ YİĞİT DOLANIRMIŞ BURALARDA SEVDİCEĞİNİ ALAMAYIP AĞAYA BAŞKALDIRAN...
AHA DA AGAM İŞTE ORDA GAVAT!!
YARİNİN ELİNİ TUTMAK BİLE NASİP OLMAMIŞ Bİ YİĞİT...
SEN KİM AĞA KIZINA SEVDALANMAK KİM ULAN YEZİT!!
ÖYLE BİR YİĞİT Kİ AĞANIN KIRK ADAMI ZOR İNDİRMİŞ DERLER..
AHA BU MİNTAN İLEN PANTUL DA ONUN İMİŞ.
ÖLMEK BİLMEDİ DEYUZUN OĞLU..
IRZ DÜŞMANI!! GAVAT OĞLU GAVAT!!

DERTLİ FUKARA ANACIĞI BANA GİYDİRİVERMİŞ ONLARI İŞTE...
ZEYNEL'İ DE BURDAN GELİR İSMİMİN...
BU SEBEPLE Mİ BİLMEM BÖYLE YİĞİT KORKULUK GÖRÜLMEMİŞTİR BURALARDA...
ÇOK GÜZEL OLDU LEN! EHE HEE...
ZEYNEL BUBA PEK SEVİNECEK HA/EHE HE!!
KIRC
KIRÇ
NASI HOŞU NAGETTİ Dİ Mİ ALLAHSIZ TISBAA!!
HAA??!!
VALLAH SEVDALANMIŞTIR. AHA YÜZÜNDEN BEGBELLİ İŞTE!! EHE HE HE.
ZEYNEL BABA EVLENDİİİ...
EHE
EHE
KİKİ
ZEYNEL BABA EVLENDİİİ.
E BU GECE HAWET DE OLUR BUNLAR!
LAYYNN! EĞLEŞMEYİN ORDA GELİN ŞU TAVUĞUN TÜYLERİNİ YOLUN BAKEM! İTİN DÖLLERİ!!!
KİKİR
EHE
HE
VAKTİ ZAMANINDA BİR AHU GÜZEL AĞA KIZI VARMIŞ BURALARDA SEVDİĞİNE KAVUŞAMAYIP AVARE OLAN.
BİR ANADIR BALKIZ SUYU BURALARDA EKMEĞİN AŞIN VEREN..
ŞOL TARLALARDA EKİN BİTMESİ VAKİ Mİ BALKIZ DERESİNİN SUYU OLMASA? DEĞİLDİR ELBET.
DELİ KIZ YEDİ BİTİRDİ KENDİNİ...
YAVRUM YARMA ETME ÖLENLE ÖLÜNMEZ...
ÖYLE Bİ SEVDALANMIŞ Kİ AĞANIN KIRK ZEVZESİ AVUTAMAMIŞ.
BALKIZ AĞLAYA AĞLAYA ÖLÜVERMİŞ DE ÖLDÜĞÜ YERDE GÖZYAŞLARI PINAR OLMUŞ, KAYNAĞI DA BUYMUŞ DERENİN...
ÜHÜ
ZEYNELİİMM ZEYNELİMİ İSTERİM BEN!
ÜHÜ ÜHÜ
ÇIKASS
KRAŞ
BULUT OLUP UÇAR ZEYNEL'İNİ HATIRLADIKÇA YİNE AĞALAR BEREKET GETİRİRMİŞ BURALARA...
AHA ŞOL BÜYÜK SEVDA OLMAYAYDI VAKİ MİYDİ BUNCA BEREKET...
DEĞİLDİR ELBET, SEVDA OLMADAN...

NEDENSE PEK Bİ GÖNLÜM KAYDI ŞOL YİĞİDE... KİMDİR KİMLERDENDİR ACEP ?..
NEDENSE PEK Bİ İÇİM AKTI ŞOL KIZA... ACEP NERDEN GELİR NERE GİDER?..
MÜMKÜN OLAYDI DA UZANAYDIM ŞÖYLE BİR DOKUNAYDIM AY YÜZÜNE NEYLERDİ Kİ ACEP?
MÜMKÜN OLAYDI DA UZANAYDI BANA NEYLERDİM ACEP ŞÖYLE BİR SARMALASAYDI SICACIK.
EY GÖKLERDE GEZİNENLER BUNCA SENE EKMEĞİN AŞIN KORUDUM BU TOPRAĞIN ÇOCUKLARININ YOK MU MÜMKÜNÜ ŞOL AY YÜZLÜYE ERİŞMENİN...
EY GÖKLERİN SULTANLARI BUNCA SENE BEREKET OLDUM YAĞDIM BU TOPRAĞIN ÇOCUKLARINA YOK MU MÜMKÜNÜ ŞOL YİĞİDE KAVUŞMANIN...
VARDIR SEVDALILAR VARDIR GÜZELLER SEVDADIR BEREKET.
BABA DA ANA DA SEVDADIR ZATEN...
VARIN KAVLI. ŞUN O VAKİT ...
GÜMBÜR
GÜMBÜÜR
CRASSH
AHA DA GİTTİ ZEYNEL BABA. NE DİCEM Kİ ZANCIKLARA ŞİMDİ, YILBAŞI VAKTİ? VAH VAH, PEK SEVERLERDİ ŞUNCAZI BE...
ERİYORUMM!!
YANIYORUMM!!

Sevda dolu nice senelere...

KARA ŞÖVALYENİN MAHVOLUŞU.
Gotham City.. Yılbaşı gecesi sakin geçiyordu. Herkes eğleniyordu.
ANINA KOYDUMUN ŞEHRİ YA!
Bir kişi hariç: Kara şövalye şehri bekliyordu...
Ama kafası bozuktu.. Yolunda gitmeyen bişeyler vardı...
YILLAR YILI DENGESİZLE, TUTARSIZLA UĞRAŞMAK. TAN BIKTIM USANDIM LAN! HANİ BENİM HAYATIM YA!
YILBAŞIN KUTLU OLSUN!! RAHATSIZ ETTİYSEK KUSURA BAKMA! Bİ MESAJIM VAR!
SEN KİMSİN LAN?!
BENİ SERVET ABİ YOLLADI. UFAK Bİ BORCUN VARMIŞ. ONU TAHSİL ET DEDİ..
VALLA BEN BİMEM. ÖDEMEZSE GEBERT İPNEYİ DEDİ.. EMİR EMİRDİR.
CZZZT
CZZOT
CZOOT
BAK VALLA ÇOK ZOR SAKİN DURUYORUM... İSTESEM Bİ DAKKADA YOK EDERİM HEPİNİZİ...
LAN! KAÇ KERE ÖDİCEM O BORCU! EŞKİYA MISINIZ LAN?!
LAN BIRAK ARTİZLİĞİ! TAYTLI ADAMDAN KORKMAYIZ LAN BİZ! TÜRKÜZ OĞLUM BİZ! MAHVEDERİZ SENİ...
LAN SEN ÇOK FENA KAŞINIYOMUŞSUN YA!

GEL LAN BURAYA!
LAAN?
ATIYIM MI LAN AŞAĞI ŞEREFSİZ !..
ABİ YAPMA! ŞAKASI BİLE FENA.
ŞAKA DİYO YA! NE ŞAKASI KUŞBEYİNLİ! AL BIRAKTIM İŞTE!
AALAAA!
GÖÖMMİÇÇ
IIHH! IIIH? AHA? YAŞIYORUM LAN! YAŞIYORUM!
İŞTE ŞİMDİ SKTİM EBENİ BATMAN!
BEKLE LAN! ADAM TOPLAYIP GELİYOM!
SEN DAHA TÜRKLERİN GÜCÜNÜ BİLMİYON ŞEREFSİZ!
SERVET ABİ. BATMAN T-ŞŞAKLI ÇIKTI, YARDIM LAZIM!
TAMAM SAKİN OL BU İŞİ KENDİM HALLEDECEĞİM...
TOMB
ULTRA BEYİN GÜCÜMLE ONU OTURDUĞUM YERDEN NEGATİF ELLEKTRİK YOLLAYARAK ÇÖKERTİCEM..
HADİ BİSMİLLAH.
ZON ZON ZON ZON ZON ZON ZON ZON ZON ZON
NİHAHA. YAŞŞA PATRON!
ŞŞ. TAMAM. ÇOK COŞMA
O sırada Batman.
BU ŞEREFSİZİN GELECEĞİ YOK. EVE GİDİYİM G.TÜM DONDU!..
Az sonra Wayne malikanesi..
ALFREED! PİJAMALARIM NERDE!? BULAMIYORUM..
YATAAN ÜZERİNDE...

?!
OH!..
ZOOİ ZOİ ZOİ ZOİ
NOOLDU EFENDİM? NEYİNİZ VAR...
AHH.. BİLMİYORUM AMBULANS ÇAĞIR...
veyov veyov veyov
ALLAH YARDIMCISI OLSUN
AÇILIN! ELEKTRO ŞOK CİHAZINI HAZIRLAYIN!
KAN BASINCI DÜŞÜYOR.
KALP RİTMİ DÜZENSİZ.
DIT DIT
IŞIK...
O sırada.
FENALAŞAN BATMAN YOĞUN BAKIMA ALINDI. DURUMU HALEN CİDDİYETİNİ KORUYOR.
HAHA! PLANIM İŞE YARADI!.
İŞTE IŞIK.. ORAYA GİDİYİM...
HAYIR. BATMAN SENİN GÖREVİN DAHA BİTMEDİ. GERİ DÖN!
GERİ DÖN!
GERİ DÖN VE SENİ BU HALE GETİREN SERVETTEN İNTİKAMINI AL!
HÖÖH!
DIT DIT
HFSS.. HİÇ Bİ YERİMİ OYNATAMIYORUM. NOOLUYO.
DIT
İNME İNDİ SANA.
?!
FIRK!
NASI YA! HEP O SERVET DENEN İT YÜZÜNDEN.
ÜZÜLME BEN BAKARIM SANA...
ALFRED SKTİR GİT. BAŞIMDAN SİNİRİMİ SENDEN ÇIKARCAM...
BOZUL BOZUL BOZUM
canerataklu@gmail.com

Ballılaşma Sürecinde Günümüz Türkiyesi...
DIT DIT
DIT DIT
Drrlılılılı
ALO GAMZE? KONUŞMUYOSUN! ORDASIN BİLİYORUM GAMZE DUYDUM Kİ EVLENMİŞSİN MUTLULUKLAR DİLERİM...
NEDEN BÖYLE OLDUK BİZ GAMZE SEVMEDİĞİN BİR ADAMLA NEDEN ZORLA EVLENDİRİLDİN.. SEN İSTEMEDİN BUNU BİLİYORUM SEN BENİ SEVİYODUN, BANA BUNU SEN SÖYLEMİŞTİN..
..UNUTTUN MU?
HOPARLÖR
ŞUAN ÇAĞLAYANDAYIM VE SARHOŞUM...
O BABAN OLUCAK HAYVAN YAPTI BUNU SANA, BİRİ OYUNA GETİRİP İLK ÖNCE SENİ ALDI BENDEN..
NÖY?
YA DAYIN DENECEK O BASİRETSİZ ADAM O DA YAPTI.
Beni mi deyoo laan.
SENİ ARAMAK İÇİN KULLANDIĞIM TELEFON KULÜBESİNDEYİM, BEN BİLİYORUM SENİ KİMLERİN BU HALE GETİRDİĞİNİ...
Sesi dışa ver.
FİKRİ ABİNİN YÜZÜNE TÜKÜRMEK İSTİYORUM ŞU AN..
VAY VAY!
HISMI AKRABAYI DOPLAYUN GİDEYORUK!..
KONUŞ BENİMLE GAMZE NOLUR BİŞİY SÖYLE...
RON RON RON
BURASI DOLU DAYI BAŞKA YERDEN ARA..
GIT GIT GIT
DİRSEKLERİNE DİRSEKLERİNE VURUN OQUNU?!
ÇOTA
TUP
PIÇAĞIN YANIYLA AAZINA VIRIN!
GOLP
GOT!
TOPRAK YIDIRIN..
AH
KORIG
OY OY
TUK
ABİ NOLUR ABİ AH!
Yetkin Gülmen

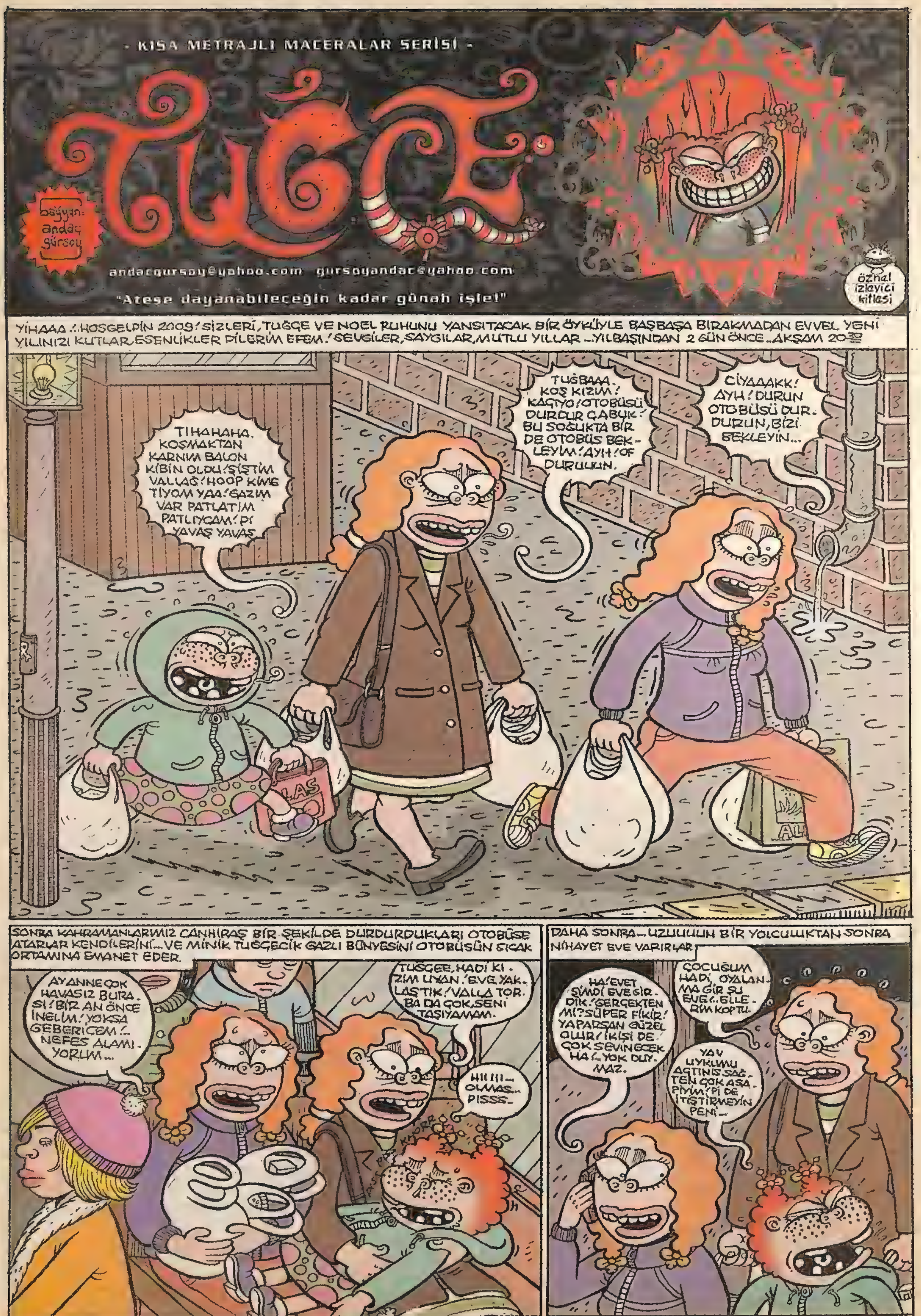
- KISA METRAJLI MACERALAR SERİSİ -
TUĞÇE
bağıyan: andaç gürsoy
andacgursoy@yahoo.com gursoyandac@yahoo.com
"Ateşe dayanabileceğin kadar günah işle!"
öznel izleyici kitlesi
YİHAAA !..HOŞGELDİN 2009! SİZLERİ, TUĞÇE VE NOEL RUHUNU YANSITACAK BİR ÖYKÜYLE BAŞBAŞA BIRAKMADAN EVVEL YENİ YILINIZI KUTLAR, ESENLİKLER DİLERİM EFEM! SEVGİLER, SAYGILAR, MUTLU YILLAR ...YILBAŞINDAN 2 GÜN ÖNCE...AKŞAM 20.30
TIHAHAHA. KOŞMAKTAN KARNIM BALON KİBİN OLDU! ŞİŞTİM VALLAĞ! HOOP KİME TİYOM YAA! GAZIM VAR PATLATIM PATLIYCAM! PI YAVAŞ YAVAŞ
TUĞBAAA. KOŞ KIZIM! KAÇIYO! OTOBÜSÜ DURDUR ÇABUK! BU SOĞUKTA BİR DE OTOBÜS BEKLEYİM! AYH! OF DURUUUN.
CİYAAAKK! AYH! DURUN OTOBÜSÜ DURDURUN, BİZİ BEKLEYİN...
SONRA KAHRAMANLARIMIZ CANHIRAŞ BİR ŞEKİLDE DURDURDUKLARI OTOBÜSE ATARLAR KENDİLERİNİ...VE MİNİK TUĞÇECİK GAZLI BÜNYESİNİ OTOBÜSÜN SICAK ORTAMINA EMANET EDER.
AYANNE ÇOK HAVASIZ BURASI! BİR AN ÖNCE İNELİM! YOKSA GEBERİCEM!.. NEFES ALAMIYORUM...
TUĞÇEE, HADİ KIZIM UYAN! EVE YAKLAŞTIK! VALLA TORBA DA ÇOK, SENİ TAŞIYAMAM.
HIIIII... OLMAS... PISSS...
DAHA SONRA...UZUUUUN BİR YOLCULUKTAN SONRA NİHAYET EVE VARIRLAR
ÇOCUĞUM HADİ, OYALANMA GİR ŞU EVE!..ELLERİM KOPTU.
HA! EVET ŞİMDİ EVE GİRDİK! GERÇEKTEN Mİ? SÜPER FİKİR! YAPARSAN GÜZEL OLUR! İKİSİ DE ÇOK SEVİNECEK HA!..YOK DUYMAZ.
YAV UYKUMU AÇTINIZ SAĞTEN ÇOK ASAPIYIM! PI DE İTİŞTİRMEYİN PEN!...

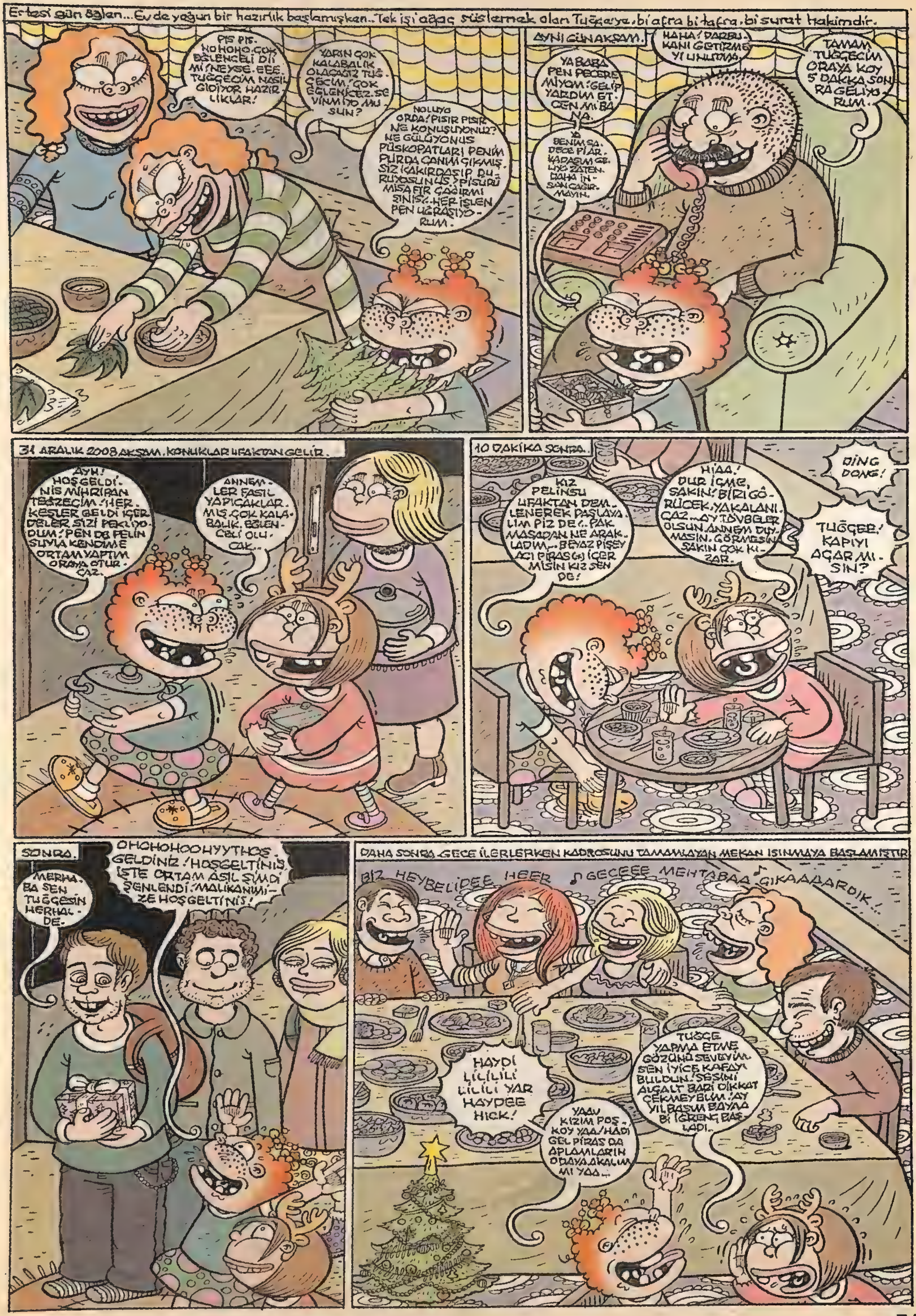
Ertesi gün öğlen... Evde yoğun bir hazırlık başlamışken.. Tek işi ağaç süslemek olan Tuğçe'ye, bi afra bi tafra, bi surat hakimdir.
PIS PIS. HOHOHO. ÇOK EĞLENCELİ DİİMİ NEYSE. EEE. TUĞÇECİM NASIL GİDİYOR HAZIRLIKLAR!
YARIN ÇOK KALABALIK OLACAĞIZ TUĞÇECİM! ÇOK EĞLENİCEZ. SEVİNMİYO MUSUN?
NOLUYO ORDA! PISIR PISIR NE KONUŞUYONUZ? NE GÜLÜYONUZ PÜSKOPATLAR! PENİM PURDA CANIM ÇIKMIŞ SİZ KAKIRDAŞIP DURUYOSUNUZ. PİSÜRÜ MİSAFİR ÇAĞIRMIŞINIZ. HER İŞLEN PEN UĞRAŞIYORUM.
AYNI GÜN AKŞAM.
YA BABA PEN PECEREMİYOM! GELİP YARDIM ETCEN Mİ BANA.
YA BENİM SADECE PİAR KAPAŞIM GELİYO ZATEN. DAHA İNSAN ÇAĞIRMAYIN.
HAHA! DARBUKANI GETİRMEYİ UNUTMA.
TAMAM TUĞÇECİM ORAYA KOY 5 DAKKA SONRA GELİYORUM.
31 ARALIK 2008 AKŞAM. KONUKLAR UFAKTAN GELİR.
AYY! HOŞGELDİNİZ MİHRİBAN TEYZECİM! HERKESLER GELDİ İÇERDELER SİZİ PEKLİYODUM! PEN DE PELİNSUYLA KENDİME ORTAM YAPTIM ORAYA OTURCAZ.
ANNEMLER FASIL YAPICAKLARMIŞ. ÇOK KALABALIK. EĞLENCELİ OLUCAK..
10 DAKİKA SONRA.
KIZ PELİNSU UFAKTAN DEMLENEREK PAŞLAYALIM PİZ DE.. PAK MASADAN NE ARAKLADIM... BEYAZ PİŞEY ACI PİRAS(+) İÇER MİSİN KIZ SEN DE!
HIAA! DUR İÇME, SAKIN! BİRİ GÖRÜCEK, YAKALANICAZ... AY TÖVBELER OLSUN. ANNEM DUYMASIN. GÖRMESİN. SAKIN ÇOK KIZAR.
DİNG DONG!
TUĞÇEE! KAPIYI AÇAR MISIN?
SONRA.
MERHABA SEN TUĞÇESİN HERHALDE.
OHOHOHOOHYYTHOŞGELDİNİZ! HOŞGELTİNİS. İŞTE ORTAM ASIL ŞİMDİ ŞENLENDİ. MALİKANEMİZE HOŞGELTİNİS!
DAHA SONRA GECE İLERLERKEN KADROSUNU TAMAMLAYAN MEKAN ISINMAYA BAŞLAMIŞTIR
BİZ HEYBELİDEE HEER GECEEE MEHTABAA ÇIKAAAARDIK..!
HAYDİ LİLİLİLİ LİLİLİ YAR HAYDEE HICK!
YAAU KIZIM POŞ KOY YAA! HADİ GEL PİRAS DA ABLAMLARIN ODAYA AKALIM MI YAA..
TUĞÇE YAPMA ETME GÖZÜNÜ SEVEYİM. SEN İYİCE KAFAYI BULDUN. SESİNİ ALÇALT BARİ DİKKAT ÇEKMEYELİM. AY YILBAŞIM BAYAA Bİ İĞRENÇ BAŞLADI..

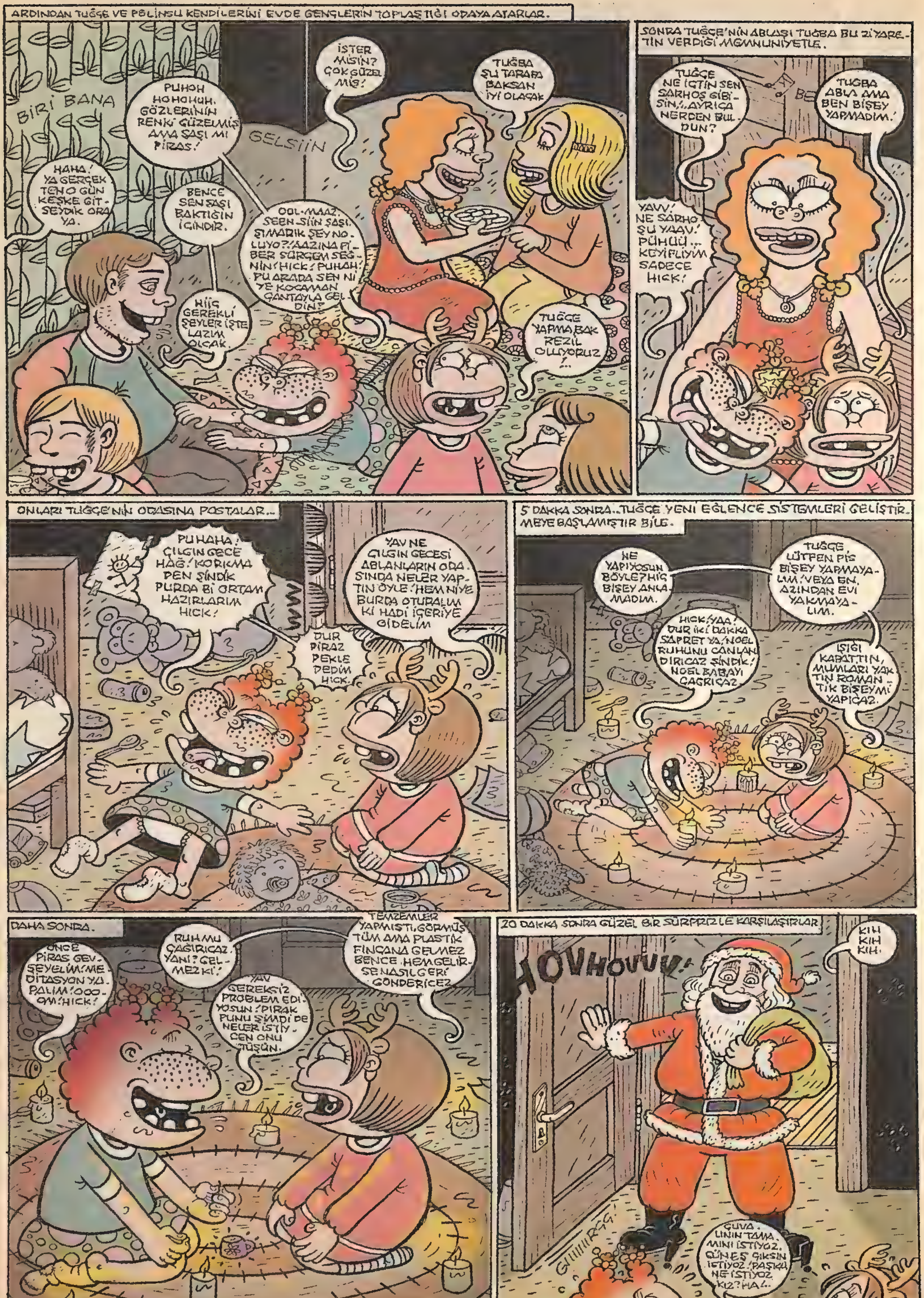
ARDINDAN TUĞÇE VE POLİNSU KENDİLERİNİ EVDE GENÇLERİN TOPLAŞTIĞI ODAYA ATARLAR.
BİRİ BANA GELSİİN
PUHOH HOHOHUH. GÖZLERİNİN RENKİ GÜZELMİŞ AMA ŞAŞI MI PİRAS!
HAHA! YA GERÇEK TEN O GÜN KEŞKE GİTSEYDİK ORAYA.
BENCE SEN ŞAŞI BAKTIĞIN İÇİNDİR.
OOL-MAAZ. SEEN-SİİN ŞAŞI. ŞIMARIK ŞEY NOLUYO?! AAZINA PİBER SÜRGEM SEGNİN! HICK! PUHAH! PU ARADA SEN NİYE KOCAMAN ÇANTAYLA GELDİN?
HİİÇ GEREKLİ ŞEYLER İŞTE LAZIM OLCAK.
İSTER MİSİN? ÇOK GÜZEL MİŞ!
TUĞBA ŞU TARAFA BAKSAN İYİ OLACAK
TUĞÇE YAPMA BAK REZİL OLUYORUZ !..
SONRA TUĞÇE'NİN ABLASI TUĞBA BU ZİYARETİN VERDİĞİ MEMNUNİYETLE.
TUĞÇE NE İÇTİN SEN SARHOŞ GİBİSİN!.. AYRICA NERDEN BULDUN?
TUĞBA ABLA AMA BEN BİŞEY YAPMADIM!
YAVV! NE SARHOŞU YAAV! PÜHUÜ... KEYİFLİYİM SADECE HICK!
ONLARI TUĞÇE'NİN ODASINA POSTALAR...
PUHAHA! ÇILGIN GECE HAĞ! KORKMA PEN ŞİNDİK PURDA Bİ ORTAM HAZIRLARIM HICK!
YAV NE ÇILGIN GECESİ ABLANLARIN ODASINDA NELER YAPTIN ÖYLE! HEM NİYE BURDA OTURALIM Kİ HADİ İÇERİYE GİDELİM
DUR PİRAZ PEKLE DEDİM HICK.
5 DAKKA SONRA.. TUĞÇE YENİ EĞLENCE SİSTEMLERİ GELİŞTİRMEYE BAŞLAMIŞTIR BİLE.
NE YAPIYOSUN BÖYLE? HİÇ BİŞEY ANLAMADIM.
TUĞÇE, LÜTFEN PİS BİŞEY YAPMAYALIM! VEYA EN AZINDAN EVİ YAKMAYALIM.
HICK! YAA! DUR İKİ DAKKA SAPRET YA! NOEL RUHUNU CANLANDIRICAZ ŞİNDİK! NOEL BABAYI ÇAĞRICAZ.
IŞIĞI KAPATTIN, MUMLARI YAKTIN ROMANTİK BİŞEY Mİ YAPICAZ.
DAHA SONRA.
ÖNCE PİRAS GEVŞEYELİM! MEDİTASYON YAPALIM! OOO-OM! HICK!
RUH MU ÇAĞIRICAZ YANİ? GELMEZ Kİ!
TEMZEMLER YAPMIŞTI, GÖRMÜŞTÜM AMA PLASTİK FİNCANA GELMEZ BENCE. HEM GELİRSE NASIL GERİ GÖNDERİCEZ
YAV GEREKSİZ PROBLEM EDİYOSUN! PIRAK PUNU ŞİMDİ DE NELER İSTİYCEN ONU TÜŞÜN.
20 DAKKA SONRA GÜZEL BİR SÜRPRİZLE KARŞILAŞIRLAR
HOVHOVUUV!
KIH KIH KIH.
ÇUVALININ TAMAMINI İSTİYOZ. GÜNEŞ ÇIKSIN İSTİYOZ! PAŞKA NE İSTİYOZ KIZ? HA!..

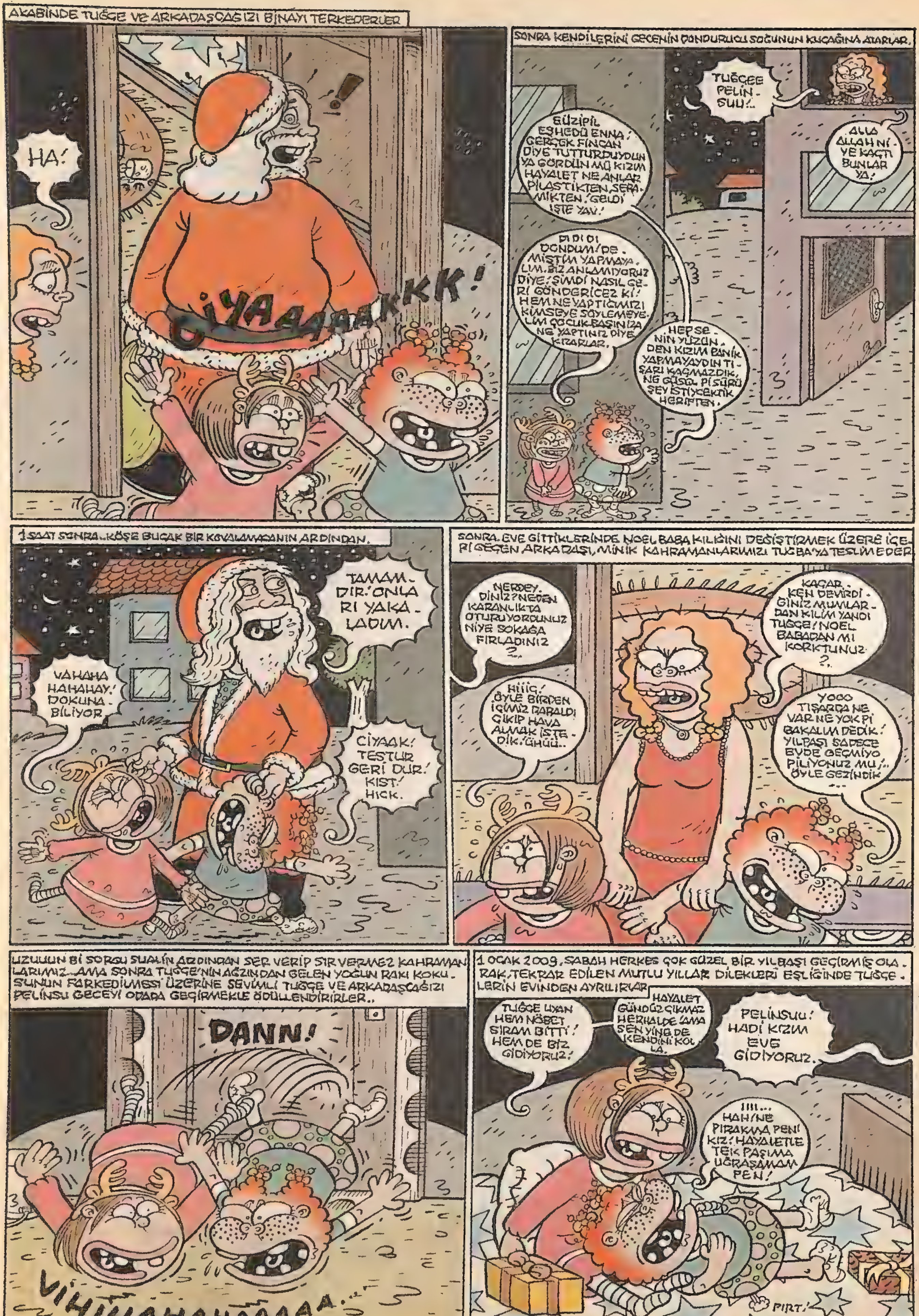

AKABİNDE TUĞGE VE ARKADAŞCAĞIZI BİNAYI TERKEDERLER
HA!
!
CİYAAAAAKKK!
SONRA KENDİLERİNİ GECENİN DONDURUCU SOĞUNUN KUCAĞINA ATARLAR.
TUĞGEE PELİN-SUU!..
ALLA ALLAH Nİ-YE KAÇTI BUNLAR YA!
BÜZİPİL EŞHEDÜ ENNA! GERÇEK FİNCAN DİYE TUTTURDUYDUN YA GÖRDÜN MÜ KIZIM HAYALET NE ANLAR PİLASTİKTEN, SERA-MİKTEN. GELDİ İŞTE YAV!
DIDI DI DONDUM! DE-MİŞTİM YAPMAYA-LIM. BİZ ANLAMIYORUZ DİYE! ŞİMDİ NASIL GE-Rİ GÖNDERİCEZ Kİ! HEM NE YAPTIĞIMIZI KİMSEYE SÖYLEMEYE-LİM ÇOCUK BAŞINIZA NE YAPTINIZ DİYE KIRARLAR.
HEP SE-NİN YÜZÜN-DEN KIZIM PANİK YAPMAYAYDIN TI-ŞARI KAÇMAZDIK, NE GÜSEL PİSÜRÜ ŞEY İSTİYCEKTİK HERİFTEN.
1 SAAT SONRA..KÖŞE BUCAK BİR KOVALAMACANIN ARDINDAN.
TAMAM-DIR! ONLA-RI YAKA-LADIM.
VAHAHA HAHAHAY! DOKUNA-BİLİYOR
CİYAAK! TESTUR GERİ DUR! KIST! HICK.
SONRA EVE GİTTİKLERİNDE NOEL BABA KILIĞINI DEĞİŞTİRMEK ÜZERE İÇE-Rİ GEÇEN ARKADAŞI, MİNİK KAHRAMANLARIMIZI TUĞBA'YA TESLİM EDER
NERDEY-DİNİZ? NEDEN KARANLIKTA OTURUYORDUNUZ NİYE SOKAĞA FIRLADINIZ ?..
KAÇAR-KEN DEVİRDİ-ĞİNİZ MUMLAR-DAN KİLİM YANDI TUĞGE! NOEL BABADAN MI KORKTUNUZ ?..
HIIIĞ! ÖYLE BİRDEN İÇİMİZ DARALDI ÇIKIP HAVA ALMAK İSTE-DİK. ÜHÜÜ..
YOOO TIŞARDA NE VAR NE YOK Bİ BAKALIM DEDİK! YILBAŞI SADECE EVDE GEÇMİYO BİLİYONUZ MU!.. ÖYLE GEZİNDİK ...
UZUUUN Bİ SORGU SUALİN ARDINDAN SER VERİP SIR VERMEZ KAHRAMAN-LARIMIZ..AMA SONRA TUĞGE'NİN AĞZINDAN GELEN YOĞUN RAKI KOKU-SUNUN FARKEDİLMESİ ÜZERİNE SEVİMLİ TUĞGE VE ARKADAŞCAĞIZI PELİNSU GECEYİ ODADA GEÇİRMEKLE ÖDÜLLENDİRİRLER..
DANN!
VİHİHAHAHAHAAAAA...
1 OCAK 2009, SABAH HERKES ÇOK GÜZEL BİR YILBAŞI GEÇİRMİŞ OLA-RAK, TEKRAR EDİLEN MUTLU YILLAR DİLEKLERİ EŞLİĞİNDE TUĞGE-LERİN EVİNDEN AYRILIRLAR
TUĞGE UYAN HEM NÖBET SIRAM BİTTİ! HEM DE BİZ GİDİYORUZ!
HAYALET GÜNDÜZ ÇIKMAZ HERHALDE AMA SEN YİNE DE KENDİNİ KOL-LA.
PELİNSUU! HADİ KIZIM EVE GİDİYORUZ.
IIII... HAH! NE PIRAKMA BENİ KIZ! HAYALETLE TEK BAŞIMA UĞRAŞAMAM BEN!
PIRT!
andaç...

MEHMET'İN İÇ DÜNYASI

FELAT DELİBALTA

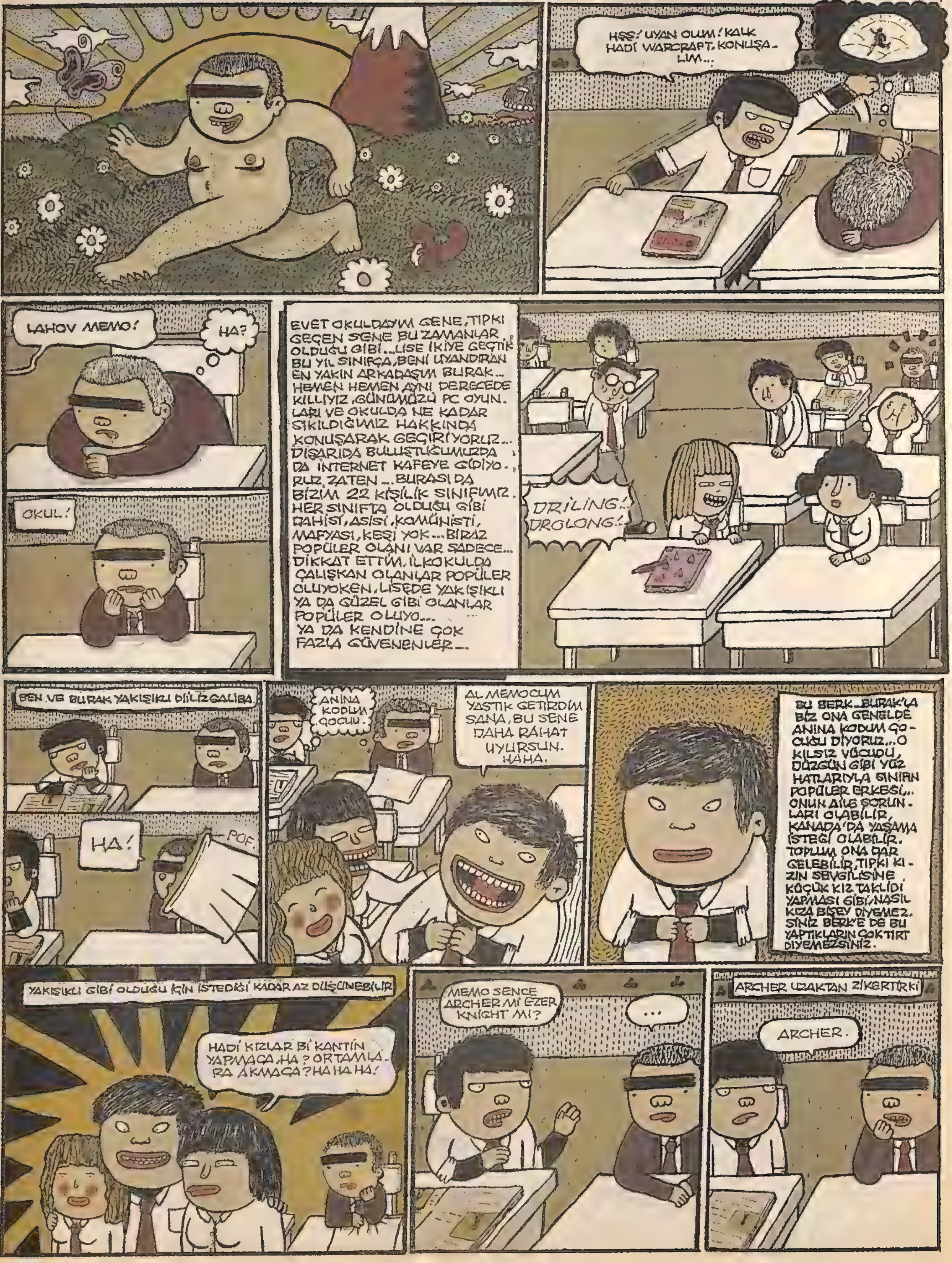

FÖHMÖ HOCA GÖLMÖ-MÜŞ BÖYLER DÖRS BOŞ...
HEY DE HEY!!. EBÜBEE...
BÜ SERHAT. SINIFIN EN UZUNU. BASKETBOL OYNAMAK DIŞINDA Bİ AKTİVESİNİ GÖRMEDİM... BAZEN BASKETBOL DERGİLERİ DE OKUR... NOTLARI FENA DEĞİL. KÖTÜ BİRİ GİBİ DE DEĞİL... O YÜZDEN, BURAK'LA ONU ÇOK SEVERİZ. SESİ ÇOK KALIN AMA. BU BAZEN BURAK'I ÜRKÜTÜR...
MÖMO, BURAK BASKÖT MAÇI YAPACAZ, GÖLÜN...
TAMAM ABİ.
TEK POTA YAPALIM LAN, TERLEMEYELİM.
HADÜ YÖRÜYÜN TOP ALALUM BÖDÖNCÜDÖN...
MEMO SENCE ŞAMAN MI ALIR BÜYÜCÜ MÜ? LEVELLARAYNI.
EKİPMANLARI BENZER Mİ?
EVET.
ŞAMAN YENER.
ASLINDA EMİN DEĞİLİM, BÜYÜCÜ DE YENEBİLİR.
OO, ALDINIZ MI TOPU? MEMO ATSANA TOPU!
BAKIN KIZLAR BİLEK ATIŞI YAPICAM ŞİMDİ.
ŞİMDİ ANINA KODUM İŞTE PİÇ.
AL BAKALIM..
GAMBİA..!
ANANI!
120 KM.
NAPIYOSUN LAN GERİZEKALI MAL! TOP ATMASINI BİLE BECEREMİYORSUN, İDİOT! SEN İYİ MİSİN BUSE?..
Bİ DAHA BENİMLE KONUŞMA SALAK!
ANINA KOYIM.
ANINA KODUM ÇOCUĞU, KIZI KORUYARAK PRİM YAPTI GENE. ARTIK BUSE'YLE DE Bİ ŞANSIM OLMAZ...
BÖYLER DYĞ MAÇTI HAA! ŞAHANE MAÇTI, 32 SAYI ATTIM!
GERÇİ BUSE'Yİ ÇOK BEĞENMİYODUM ZATEN
HAZZİK! MÜDÜR GELİYO, KAÇIN!.
KIZLARIN ÇOĞU DA GERZEK GİBİ. GÜÇLÜ VE YAKIŞIKLI OLANI SEVMEK NEYMİŞ..
VINN!
ÖNEMLİ OLAN ZEKA, İYİ NİYET, DUYGUSALLIK.
KRAVATIN NERDE SENİN SERSERİ?

ANINA KOYIM!

* bknz geçen sayı...

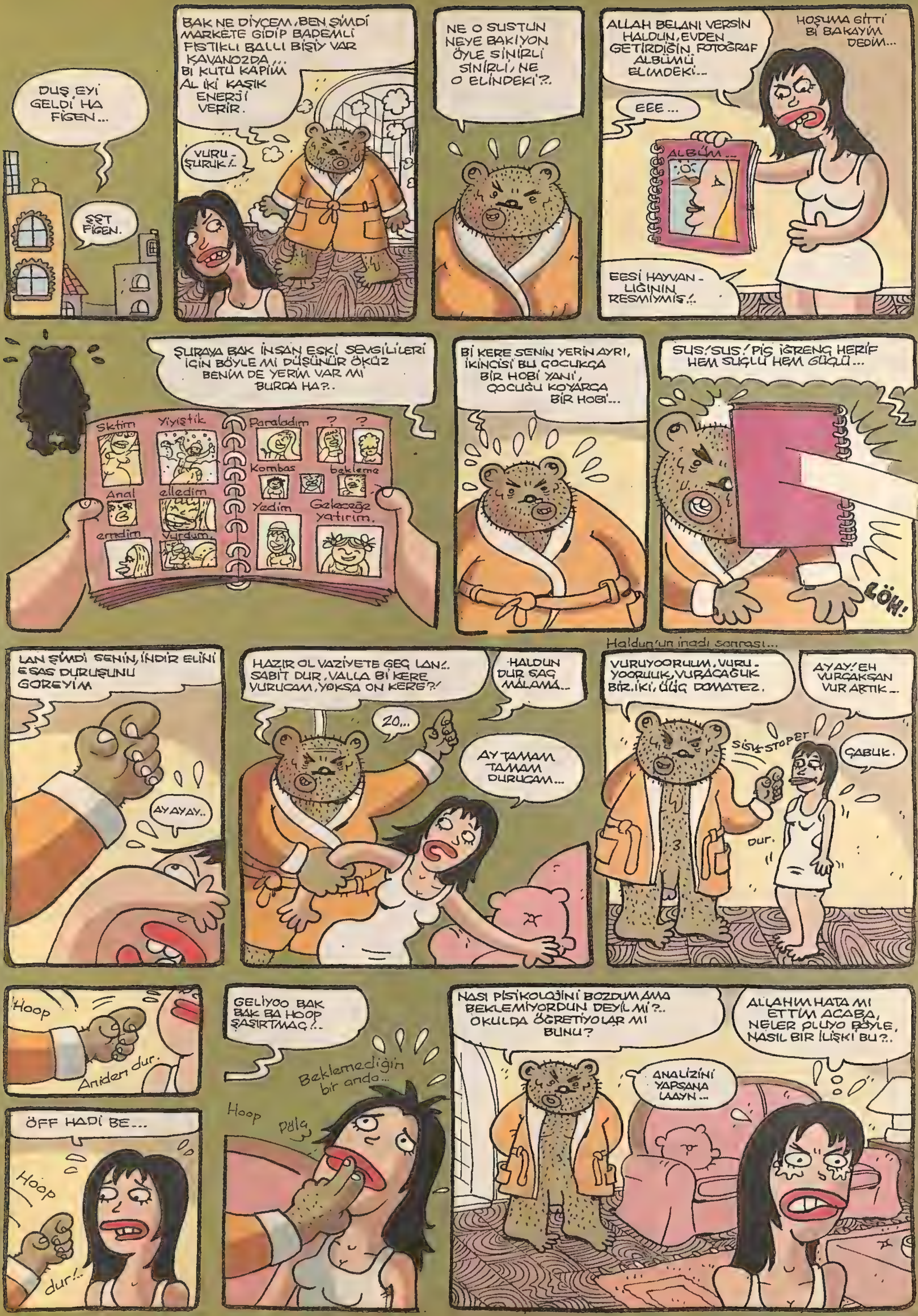
DUŞ EYİ GELDİ HA FİGEN...
ŞŞT FİGEN.
BAK NE DİYCEM, BEN ŞİMDİ MARKETE GİDİP BADEMLİ FISTIKLI BALLI BİŞİY VAR KAVANOZDA,,, BI KUTU KAPIM AL İKİ KAŞIK ENERJİ VERİR.
VURU-ŞURUK!.
NE O SUSTUN NEYE BAKIYON ÖYLE SİNİRLİ SİNİRLİ, NE O ELİNDEKİ?.
ALLAH BELANI VERSİN HALDUN, EVDEN GETİRDİĞİN FOTOĞRAF ALBÜMÜ ELİMDEKİ...
HOŞUMA GİTTİ Bİ BAKAYIM DEDİM...
EEE...
ALBÜM...
EESİ HAYVAN-LIĞININ RESMİYMİŞ!.
ŞURAYA BAK İNSAN ESKİ SEVGİLİLERİ İÇİN BÖYLE Mİ DÜŞÜNÜR ÖKÜZ BENİM DE YERİM VAR MI BURDA HA?.
Siktim
Yiyiştik
Paraladım
? ?
Kombas
bekleme
Anal
elledim
Yedim
Geleceğe yatırım.
emdim
Vurdum
Bİ KERE SENİN YERİN AYRI, İKİNCİSİ BU ÇOCUKÇA BİR HOBİ YANİ, ÇOCUĞU KOYARÇA BİR HOBİ...
SUS! SUS! PİS İĞRENÇ HERİF HEM SUÇLU HEM GÜÇLÜ...
LÖH!
Haldun'un inadı sonrası...
LAN ŞİMDİ SENİN, İNDİR ELİNİ ESAS DURUŞUNU GÖREYİM
AYAYAY..
HAZIR OL VAZİYETE GEÇ LAN!. SABİT DUR, VALLA Bİ KERE VURUCAM, YOKSA ON KERE?!
HALDUN DUR SAÇ MALAMA...
20,,,
AY TAMAM TAMAM DURUCAM...
VURUYOORUUM, VURUYOORUUK, VURACAĞUK BİR, İKİ, ÜÜÇ DOMATEZ.
AYAY! EH VURÇAKSAN VUR ARTIK...
SİSİ-STOPER
ÇABUK.
Dur.
Hoop
Aniden dur.
ÖFF HADİ BE...
Hoop
dur!..
GELİYOO BAK BAK BA HOOP ŞAŞIRTMAÇ!..
Beklemediğin bir anda...
Hoop
Pıta
NASI PİSİKOLOJİNİ BOZDUM AMA BEKLEMİYORDUN DEYİL Mİ?.. OKULDA ÖĞRETİYOLAR MI BUNU?
ANALİZİNİ YAPSANA LAAYN...
ALLAHIM HATA MI ETTİM ACABA, NELER OLUYO BÖYLE, NASIL BİR İLİŞKİ BU?..

ANAL İZİNİ YAPİM, SEN BİR HAY...
O DİİL DE YILBAŞI NE YAPICAZ...
HA/ Bİ PARTİ VAR ARKADAŞTA.
GARILI GİZLİ MI?
EVET.
EYİ.
TAMAM O ZAMAN SON Bİ BİTKİ ÇAYI KOY...
TAMAM.
BEN DE GİYİNİP GELİM KONUŞALUM.
OLUR.
GEL HELE GEL, ANLAT BAKALIM NASI Bİ PARTİ BU?
DUR Bİ ÇAY ALAYIM GELEYİM...
LA BIRAK ÇAYI ŞİMDİ, GEL HELE Bİ DİYOM..
?
YA İŞTE PARTİ, HA AMA KOSTÜMLÜ...
KIYAFET BALOSU MU LAN?
E.EVET HERKES KOS-TÜM GİYECEK.
BEN NOEL BABA OLUCAM O ZAMAN, NASIL FİKİR.
İYİ DE.
DAHA DEĞİŞİK Bİ FİKİR BUL-SAN.
BENİMKİ DEĞİŞİK OLACAK.
NOEL BABA OLUCAM !..
ÖYLE Bİ BASKI KUR-DUN Kİ, NE BOK YERSEN YE BE...
PİSKOLDAN EYİ ANLARUK.
BELLİ BELLİ, AYRICA PİSKOLO-Jİ ÖYLE KOLAY BİŞİY DİİL BİLMİŞ OL..
BEN Bİ SÜRPRİZ HAZIRLADIM. ÇOK DEĞİŞİK BAK GÖR.
NE SÜRPRİZİ?
SÜRPRİZ DEDİK YA AYU...
31 ocak 2008 (Sabah)
ÇON ÇON ÇON ÇON ÇON
HO HO HO!
HOHOHO! KALK LAN KALK!
?
HO HO HO HADİ LAYN SABAH OLDU YENİ YILA AZ KALDI...
NAPIYOSUN YA SABAH SABAH!
YANİ BİR İNSAN BÖYLE Mİ UYANDIRILIR, AYIP DİİL Mİ HALDUN YAA? AH!
HOHO HOVVV!

YA NEDİR BU YAPTIĞIN YA? ZEVK Mİ ALIYOSUN YA?! ÜHÜ ÜHÜ...
Pamuk
HOHO! TAMAM LAN TAMAM ÜZÜLME ŞU SENİN DOLAPTAKİ SİYAH KÜRK VAR YA GALUN!
EVET?
HAH İŞTE ONU GİYİP ARDINI DÖVÜCEM SÖZ, HADİ SİL GÖZ YAŞLARINI!
?
EEH! YETER BE HAYVAN?!
GELTS...
AH! ANINI SKİM AH! GÖZÜM...
?
Daha sonra.
TAMAM GIZIM TAMAM. SENİ DE TANIDUK
YA HALDUN GERÇEKTEN ÖZÜR DİLERİM.
LA GİT LA GİT!
GERÇEKTEN KAZAYDI.
LÜTFEN.
YA YEMİN EDERİM BİLEREK YAPMADIM...
TAMAM TAMAM.
OFF!
HALDUN BEY BENİ AFFEDEBİLECEK MİSİNİZ?
DEMİNKİ KABAHATIM İÇİN HER CEZAYA RAZIYIM.
AFERİN LAN AĞZIMIN TADINI BİLİYON HAA?!
LÜTFEN CEZALANDIRIN BENİ, CEZAMI ÇEKMEYE RAZIYIM.
HEMEN DİZÇÖK LA AYU! ARGANI DÖN...
E-EMRE-DERSİNİZ?!
OH! AYIP SEYLER SÖYLE.
APTAL!
ÖFF DAHA AYIP.
SALAK.
DAHA AYIP!
MINA SGİM!
ÖĞLP.
ÖFF! GÖZÜMDE CANLANDI.
BU SAYILMAZ HAŞET!
hemen kürkü giy!
IYY!
BENİM AKLIMA DAHA GÜZEL Bİ FANTAZİ GELDİ, ŞİMDİ BEN ALPARSLANIM VE MALAZGİRT SAVAŞINDAYIZ BİRDEN SENİ FARKEDİYORUM.
YANİ Bİ İMPARATOR EDASIYLA SKİS.
GELİR GEÇER DEYİL!
GGGG!
EVLADİYELİK!
SUS ARTIK!
?
SUS SUS SUS
GEVŞEME LAN HEMEN...
TUK
MADEM G-TÜN YEMEDİ GİT Bİ GAY KOY VE SÜRPRİZİ BEKLE!

Saat: 18:55
HA, EVET MUTLAKA GELİCEZ VALLA BEN DE BİLMİYORUM HALDUN SÜRPRİZ DİYO
NOEL FALAN DEDİ AMA.
GÖRÜŞÜRÜZ BY BY!
FİGEN BEN AÇ DİYENE KADAR GÖZLERİNİ KAPAT..
NEDEN?
GAPAT, GAPAT...
HO HO HO! NASIL OLMUŞ?..
AY İNANMIYORUM!.. ÇOK ŞEKER OLMUŞSUUN!
BU DAHA BİŞİY DEĞİL, ASIL SÜRPRİZ BAŞKA.
YALNIZ ÇOK YAKIŞMIŞ.
ASIL SÜRPRİZ NERDE?
AŞAĞIDA, GEL HELE...
AY HALDUN İNANMIYORUM SANA HARİKA BİR İNSAN-SIN SEEN...BÖYLE BİŞEY DÜŞÜNMEMİŞTİM...
TIPKI RÜYA GİBİ OLACAK. AY EDA'LAR BAYILACAK BUNAA.
AŞIK
BAYILMAZLARSA ANINA GOYIM GIZIM, BEN NE DEDİM SANA SÜPER FİKİR DEDİM Dİ Mİ?
SENİN KOSTÜMÜ GÖR-SEN ÇILDIRIRSIN!..
Yukarıda.
AL BAKALIM.
NE BU?
SÜRPRİZ.
SÜPERSİN, HALDUN, YANİ BÖYLE BİR KONSEPTİ DÜŞÜNECEĞİN AKLIMA GELMEZDİ! BRAVO...
DAHA BU BİŞİY DEYİL, ASIL SÜRPRİZ TAM 12'DE OLUCAK!
NEDİR O?
ŞİKOLAGI!..

AY HADİ HALDUN ÇABUK OL HERKESİN BİZİ BÖYLE GÖRMESİ İÇİN SABIRSIZLANIYORUM...
GIZIM DUR, YAVAŞ DÜŞECEN...
KİKİKİ.
HADİİ HALDUNN... GEEL HADİİ ...
AY ÇOK GÜZEL HALDUN YAA... YALNIZ NASI GİDİCEK BU?
NOLDU? NİYE ÖYLE SİNİRLİ BAKTIN.
KONSEPTİN ANASINI AVRADINI SKTİİN HA!
AY!
AMAA. NEDEN?
LA SISS!
ORA DEYİL..!..
ALLAHIM BU BİR KABUS OLMALI ÜHÜHÜ... DIDIDI... ÜHÜ ÇOK ÜŞÜDÜM... NEDİR BU BAŞIMA GELEN...
HO HO HOV HIZLANDIKÇA ISINIRSIN! NASIL?! ÇOK GÜZEL FİKİR Dİ Mİ?
ÜHÜ ÜHÜ
ÜHÜ
ÜHÜ
ÜHÜ
ÜHÜ
DONMAK..!..
!-IŞŞŞ.
PARTİNİN GÖZDESİ BİZ OLUCUK, HO HO HO
O KADAR PARA VERDİK.
Daha sonra partide.
2009.
BAK SAAT TAM 23:00 TE ODAYA GEÇELİM YENİ YILA ETE NÜFUZ EDEREK GİRERUK.
YAA DEMEK ÖYLE.
HALDUN SUS SGMİYİM NÜFUZUNA ÖLÜYODUM SENİN YÜZÜNDEN ÖKÜZ.
SIRF YENİ YILA YALNIZ GİRMEMEK İÇİN AYRILMIYCAM AMA 12'Yİ BİR GEÇE BU İLİŞKİ BİTER.
HADİ BE KIZIM BE YARIM SAAT KALDI 12'YE BİR KALA.
SKTİR.
Bİ SOKUP ÇIKARICAM.
YA FİGEN SENİNKİ İYİCE SAPITTI. RUS ÇAĞIRMIŞ.. BİŞEYLER YAP.
NE?
Hrlobalab Ahh. iiivvvv Hissss Buffs... TUPOFFS
DOBRACK.
GUMP
DUDUFS
DADA.
DUPUFS
GÜM.
DUMP
RASA
HE.
Doyurucu bir yıl dileğiyle.

ERMAN ÇAĞLAR (sizler için) HIZLICA ÜZERİNDEN GEÇİYOR

Merhaba lombak. Bu ay kafamda çok güzel bir dünya var. Sizlere o dünyayı anlatacağım bu ay. Zaten yeni bir yıla başlıyoruz. O yeni yıl bu yeni yıl olur belki... İyiliklerin, güzelliklerin hüküm sürdüğü ve kimsenin kimseyi sıkıntıya sokmadığı bir dünya siz de istemez misiniz? O zaman, haydi verin elini.

Gerginliğe, gerilime son: Artık sıkıntı olmayacak. Sıkıntı yerine rahatlık ve güzellikler gelecek. Çağdaş iş hayatının kanayan bir yarası olan deadline (son teslim tarihi) olayını kaldırıyoruz. Onun yerine başka bir şey getiriyoruz. Bu getirdiğimiz şey kaldırdığımız şeye çok benziyor ama ismi değişik. Bunun deadline olayından çok da değişik bir şey olduğu anlaşılmasın diye bir sürü seminerler düzenliyoruz, çok büyük paralara konuşmacılar getirtiyoruz. Sonuçta ne oluyor? Siz yine bizim söylediğimiz tarihte işi teslim ediyorsunuz, etmezseniz maaşınızdan kesiyoruz. Katıldığınız seminerler, bu seminerler boyunca tanıştığınız ve size çok benzeyen insanlarla yaptığınız çok anlamsız muhabbetler de yanınıza kâr kalıyor. Nasıl? Bence çok iyi. Beğenmeyeni de zaten işten çıkartıyoruz.

Üzüntüler azalacak: Erkek arkadaşı olan kızların Berk'lerle Mert'lerle Buğra'larla görüşmesi yasaklanacak. "Orada neler oluyor?" endişesi son buluyor. "Benim kiminle nasıl görüşeceğimi size soracak değilim. Mert benim arkadaşım. Öyle bir insan değil o. Buğra'nın da kız arkadaşı var zaten" diye tatsızlık çıkartan kızlarımızı da üç ay boyunca manowar slayer iron maiden müziği dinleyen gözlüklü insan ilişkileri zayıf web master arkadaşlarla çıkmaya mahkum ediyoruz. Üstelik Berk'lerle Mert'lerle Buğra'larla görüşmesi de yasak.

Küsler barışacak, dargınlıklar son bulacak: "Yeni yılda küslük olur mu? Sizin yaşınızdaki insanlara yakışıyor mu? Hangi yüzyılda yaşıyoruz?" falan diye bir şekil yapıp insanların aklını almayı düşünüyorum. Henüz çok kesin bir şey yok kafamda. Bir çeşit dev Mahmut Tuncer olmak istiyorum. Tüm küslükleri, dargınlıkları tek bir hareketle bitirebilecek; dev bir Mahmut Tuncer. Aklımdaki böyle bir şey.

Bazı şeyler yasaklanacak: Emre Aydın'ın elindeki tüm labirentlere, palyaçolara, pandomim sanatçılarına, kum saatlerine, satranç takımlarına ve Şebnem Dönmez'e el konulacak. Emre Aydın'ın bir daha klip çekmesinin önüne geçilecek. Feridun Düzağaç'a çorap ve ayakkabı giydirilecek. Yine çıplak ayaklarıyla gezmeye kalkarsa bacakları dibinden kesilecek. Dayanamıyorum artık o adamın çıplak ayaklarını görmeye. Ne şile bezinden pantolonunu ne de çıplak ayaklarını görmeye tahammül edemiyorum Feridun. Yaptıklarının cezasını çekeceksin.

Değişik bir eğitim sistemi gelecek: Ufak çocuklar artık ortalıkta dolaşmasınlar diye günde sekiz saat derse sokulmayacak. Onun yerine eser miktarda sakinleştirici ile uyuşturularak öğle uykusuna yatırılacaklar. İlkokul ve ortaokul bilgileri liseden önce yoğunlaştırılmış ve hızlandırılmış bir programla bir haftada verilecek.

Her taraf ışıl ışıl olacak: İlkokul ve ortaokul olayını kaldırarak tasarruf ettiğimiz paralarla sokaklara her yere kırmızı-yeşil-mavi led ışıklar taktırılacak. Bütün Türkiye boğaz köprüsü gibi şenlik yeri olacak. İşsiz kalan ilkokul ve ortaokul hocalarını da cebimden (tatil cenneti) Kalipso'ya yolluyorum. Dilediklerince kalsınlar, masrafları hiç düşünmesinler. Onlar bunu hak ediyor.

Kötü niyetli insanları elimine ediyoruz: Yaşı gelmiş genç kızların korkulu rüyası enişteleri, facebook'da her güzel kız resminin altına "coooqq tatlısınn yaaaaa" yazan eşşekleri, üniversitelerin öğrenci işleri departmanlarında çalışan nemrut memureleri, bu insanların hepsini Bulgaristan vatandaşlığına geçiriyoruz. Bir çeşit mübadele, ama Bulgaristan'dan buraya kimseyi almıyoruz. Belki dansçı kızları alırız, bilmiyorum.

Olumlu düşünce zorunlu ders olacak: Lise 1'den itibaren öğrencilere "Olumlu Düşünme ve Güzel Şeylere Odaklanma Teknikleri" dersi zorunlu olarak verilecek. Piyasadaki bütün yaşam koçları liselere olumlu düşünme hocası olarak atanacaklar ve düz öğretmen maaşına bağlanacaklar. "Olumlu düşünceci bana taktı arkadaş, geçirmez o kadın beni" diye söylenen, ısrarla olumsuza odaklanan öğrenciler haftasonları olumlu düşünce etüdlerine sokulacak. Hem ruh hastası gibi ortalıkta dolaşan lise öğrencileri çiçek gibi olacaklar, hem de yaşam koçları bir işe yarayacak.

Youtublar açılacak: Ülke çapında bilgisayardan çok anlayan ne kadar adam varsa toplanacak ve geçici hizmete verilecek. İnternet bağlantısı olan her eve tek tek uğrayıp youtuba girmeye yarayan host ayarı mı olur, dns ayarı mı olur, artık ne oluyorsa ondan yapacaklar. En fazla üç ayda bütün herkesi youtube sahibi yapacağız. Direk yasağı kaldırın niye uğraşıyorsunuz, bilgisayardan anlayan insanları da meşgul ediyorsunuz diyenler olabilir. Bilgisayardan anlayan insanlar host, dns, ip ayarı falan yaparken çok büyük zevk alıyorlar. Onları mutlu etmek adına böyle bir şey yapıyoruz. Yoksa ben de biliyorum bu kadar uğraşmanın saçma olduğunu. Hep onların mutluluğu için yapıyorum bunları. İstiyorum ki herkes mutlu olsun.

Olaylar böyle. Memnun olmayanlar, dudak bükenler mutlaka olacaktır. Onları da Yugoslavya'ya gönderelim diyorum. Yugoslavya duruyor mu? Olmadı Litvanya'ya gönderiyorum sizleri. Esen kalın.

Sevgiler;
Erman Çağlar

(erman_caglar@groagh.com)

LOMBAK AMATÖR GÜNÜ!

Ne zaman? 6'sında. Neyin 6'sında? Ocağın 6'sında.
Nerede? Dergide. Kesin mi? Kısmetse...
SAAT: 17⁰⁰

GERİZEKALI ALPER
VE
TUTKU DOLU AİLE TARTIŞMALARI:
NERDE BİZİM OĞLAN HANIM?
ODASINDA BEY KİTAP OKUYOR.
KİTAP MI?
ÇAY?
VAR ZATEN VAR!
DOĞRU MU BU DUYDUKLARIM ALPER?? KİTAP OKUYORMUŞSUN?
EVET BABACIĞIM ÇOCUK KALBİ İSİMLİ ŞAHANE BİR ESER!
KONUŞTUĞU LAFA BAK ŞUNUN!
BAK BAK BAK
SENDEN NİYE TİKSİNİYORUM BİLİYOR MUSUN OĞLUM! ÇÜNKÜ SEN GÖRDÜĞÜM EN SALAK İNSANSIN!
YETER AR-TIK!
BAĞARMA LAN BABANA DEYUZ!..
BEN ÖZGÜR BİR İNSANIM, ÜZERİME GELMEYİN GİDERİM BAK!
E GİT ALPER! KOLUNDAN TUTAN MI VAR?! AMAN GİTME DİYEN Mİ VAR? GİT ZATEN GİT!..
YAPMA BABA BİRAZ GERÇEKÇİ OL... FİLM Mİ ÇEVİRİYORUZ BURDA? NEREYE GİDİCEM GECENİN BU SAATİNDE...
VAY, HEMEN ÇARK ETMEK!
EĞER BU EVDE KALMAK İSTİYORSAN ANNENLE BANA KÜLTÜRSÜZ, CAHİL İNSANLAR MUAMELESİ YAPMA!! BİZ DE OKUL OKUDUK, BİZ DE BİLİRİZ YAN GELİP YATIP KİTAP OKUMAYI AMA O ZAMAN SİZE KİM BAKACAK? 30 YAŞINA GELMİŞ BİR HAYVANA KİM HARÇLIK VERİCEK!
KONUYU YİNE SAPTIRDIN YA VALLA HELAL OLSUN BABA!
ÖP YANİ!

TÜYAP Adana
Tüyap Adana Fuarcılık A.Ş.
tuyap.com.tr
ÇUKUROVA
2. KİTAP
FUARI
www.cukurovakitapfuari.com
10 - 18 Ocak 2009
ÇUKUROVA
TCDD
TÜYAP ADANA FUARCILIK A.Ş.
tuyap.com.tr
Merkez Ofis/Fuar Alanı :
Tüyap Adana Uluslararası Fuar ve Kongre Merkezi
100. Yıl Mahallesi Turgut Özal Bulvarı Seyhan-ADANA
Tel : 0322 2569090 (Pbx)
Faks : 0322 2569050
E-posta:
tuyapadana@tuyap.com.tr
TÜYAP Adana
Tüyap Adana Uluslararası Fuar ve Kongre Merkezi
100. Yıl Mahallesi Turgut Özal Bulvarı Seyhan-Adana
BU FUAR 5174 SAYILI KANUN GEREĞİNCE TÜRKİYE ODALAR VE BORSALAR BİRLİĞİ (TOBB) İZNİ İLE DÜZENLENMEKTEDİR.
"Çukurova'nın Bereketi"

1Ocak 2009 • **Sayı:** 93 • **İmtiyaz Sahibi:** Bay Bahadır Baruter • **Sorumlu Yazı İşleri Müdürü:** Bay İbrahim Sever • **Genel Müdür:** Bayan Şebnem Kandır • **Satış Sorumlusu:** Bay Murat Karaca
Editörler: Bay Bahadır Baruter, Bay Göxel, Bay Alpay Erdem • **Teknik Müdür:** Bay Halil Küçük • **Rengarenk:** Bay Utku Coşkun, Küçük Bey Vasıf Terim, • **Kaligrafi:** Bay Şevki Sayışman•
Ofis İdare: Bay Ali Haydar Akkaya • **Halkla İlişkiler:** Bayan Nuran Doğan • **Ofis Sorumlusu:** Bay Sinan Kaya • **Muhasebe:** Bay Ufuk Yol • **Adresi:** Katip Mustafa Çelebi Mah. Anadolu Sok. 2/3 Beyoğlu / İstanbul •
Tel: (0212) 293 32 77-78 • **Faks:** (0212) 245 85 56 • **Yayıncı:** GETTO Basın Yayın Ltd. Şti. • **Baskı:** Uygun Basın Merkez Mah. Kavak Sok. No: 34 Yenibosna / İST (0212) 451 60 90 • **Dağıtım:** DPP • **Ebesi:** ISSN 1303 - 0124 •
AYLIK SÜRELİ YAYINDIR / ABONELİK OLAYI •• **Tüm Türkiye 1 yıllık:** 45 YTL •• **Avrupa 1 yıllık:** 40 Euro •• **Amerika 1 yıllık:** 60 dolar Abonelik bedelini Yapı Kredi Bankası Parmakkapı Şubesi, ilgili hesaba yatırıyorsunuz, soora dekontu bize fakslıyorsunuz ve abonelik olayı başlıyo. **YTL Hesabı:** 67842920 • **Euro Hesabı:** 67947593 • **Dolar Hesabı:** 67947594
••• Lombak'ta yayımlanan tüm karikatür, yazı, espri ve karakterlerin yayın hakları saklıdır. Yayınevi ve çizerin yazılı izni alınmaksızın hiçbir yazılı, basılı ve görsel yayın organında ve sanal ortamda kullanılamaz. •••